（昭和八年三月二十日第三種郵便物認可）（郵政特准掛號認爲新聞紙類）

大同報

第一版
發行人 衣寶田 編輯人 梁世鏗 印刷人 韓紹斌
發行所 新京東三馬路 大同報社
電話（編輯）四一七二四（營業）二一〇九六 四一五一六
振替口座新京一一七
定價 每份五分 一月壹元三角 外埠酌加郵費
廣告價 一行一元

展開黃河北殲滅戰
砲聲隆隆震撼山野
蔣軍十二萬逃向遮斷線內

【中條山脈七泉村十二日電】日軍精銳山口、上田、長友、奧、中谷各挺身隊、於中條山脈之峻峰、亘三晝夜不眠不休繼續猛進、由三方面突破蔣軍陣地之中央、九十兩日奪取黃河北岸之重要據點蠟山、一、五二五高地饗泉村（垣曲西方廿五公里）及黃河渡河點白狼渡、與竹中、廣瀨、和田武田等各精銳隊保持緊密之連繫、蔣軍第三軍、第八十軍之大部隊、被迫至東部平陸縣山地、日軍之包圍圈漸次縮小、十一日晨演成壯絕之大殲滅戰、砲聲隆隆、震撼山西南部之山野云、

【晉南〇〇本部十一日電】在黃河以北之晉南峻岳展開之大包圍殲滅戰、自十日黃昏迄十一日之間、益形熾烈、在蠟山、兌山、馬村、劍山、清水河、板澗河、黃河上流河谿方面被日軍兩重包圍陣壓縮之十二萬蔣軍、大部逃向黃河之遮斷線方面、又於清水河河口之五福澗附近、及板澗河口有蔣軍陷入日軍清水、有富、奧村各精銳部隊之包圍網、俘虜約五百名、殘部幾全被殲滅、在夏縣東方廿八公里之溫峪村及馬村附近地區、井關、高木、近藤各部隊到處掃蕩殘敵、十四日俘虜五十五名、鹵獲迫擊砲十三門、小槍二百廿枝、於宋家園發見有彈藥倉庫、鹵獲山砲彈一千二百八十迫擊砲彈四千五百六十八手榴彈二千六百二十、小槍彈二十七萬二千、

蔣軍喪失戰意
全陷於潰亂狀態中
＝日軍在湖北戰線急進展

【漢口十二日電】據日軍擊破敵第五戰區前面之敵軍之進展狀況看來、隨縣西北方地區孫震麾下四十一及四十五兩軍團、荊門宮陽北方地區馮治安麾下卅三集團軍、以及宜昌、安陸北方地區之敵軍等已皆陷入日軍包圍網下、呈示大潰亂狀態、戰意喪失旣崩敗走、日軍收有豫期以上之戰果、

一、隨縣西北方地區、木原、中道、國井各部隊九日由敵廿二集團軍退却路之側面突出於隨陽店（隨縣西西北五哩）東北八哩附近急襲敵百廿六師所屬之敵軍約五百名退却部隊石橋、花谷、山口、土屋、庄中、秋月、大谷等各部隊同日於隨陽店附近西方及西北方遭遇敗走之百廿六師所屬之敵軍千五百以上之集團同日夕刻於同地南南西十哩王家城附近遭遇敗走中之百廿五、百廿七兩師所屬之敵一齊向安家集（荊門北方七五哩）南方十哩之董家集、劉家集（石家河）線上進擊、向正順大洪山系東麓北進中、

一、當陽北方地區攻略要衝遠安縣城之吉岡、飯塚、堤、有園、稲崎各部隊繼續掃蕩遠安盆地之殘敵共一部正北進中敵軍自三月以來惟恐日軍進攻故於各地構築堅固陣地、據此以備日軍之進擊更因連日降雨山路頗泥濘適足以阻害日軍之進擊、自作戰開始以來敵軍急遽將荊門北方之廿七師向遠安北方地區增强、遠安及其南方配備之百七十九師、擔當督戰、但日軍隨處展開激戰已收赫赫戰果云

三千名二縱隊、即時加以猛擊予以潰滅的損害十日午前於王家城南方山中遭遇左冲右突之敵約五百予以潰滅的打擊、由隨陽店方面迫近敵軍背後之部隊及由唐縣鎮（隨縣西北四十哩）方面向敵軍側面進出之的野、鬼頭、橫田、片村、宮水、橫川各部隊並攻擊隨縣要衝環潭鎮敵軍正面、擊中之重信、加藤、隈川、園田、沼崎各部隊等由三方面完成包圍網將包圍網內孫震麾下之大軍加以猛擊呈示潰亂狀態

一、安陸北方地區屠殺漢水沿岸要衝流水江附近之鵝澤早瀨各部隊十日午前於當地東方三哩附近遭遇百四十九師約一千予以大打擊更繼行追擊現正自北方馬家集方面集擊中、尙有早瀨部隊一部十日占領長壽店北方五哩之潭家砦

一、荊門北方地區、吉川、久保、村上、長澤、大森、大澤、猪子、烏海、鹽原、新田、岩田各部隊十日午後、

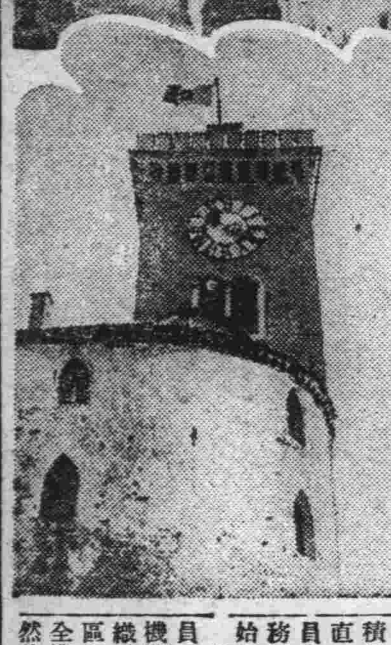

意軍占領南斯拉夫之羅比亞那（上）及在羅比亞斯建築物上飄揚之意大利旗（下）

畑中國派遣軍總司令官五月二日視察宜昌戰線（電送）

投降者續出

【晉南前線十二日電】於日精銳猛攻下晉南戰線之敵、漸次喪失戰意、於是投降者續出、然於十日、日江口部隊之一部、於蠟山東北方八公里地點、與新編二師五、六百相遇、當對於數倍之敵、加以猛攻、致使敵全軍投降、更自山上觀之、則十七軍麾下之敵兵、亦繼續下山投降、同日午後一時頃、新編第二師副師長張奎驂及第十七軍副官一、參謀二以下投降者總數達二千云

爆擊雲南各地

【河內十二日電】安南派遣軍司令部發表＝安南派遣軍飛行部隊十一日突破惡天候、一隊爆擊緬甸公路上之要衝功果橋附近杉陽、其他有力之一隊爆擊昆明、又一隊爆擊蒙自平地箇舊、皆收獲莫大之戰果、全機悠悠歸還、

殲滅蔣軍一萬

【晉南〇〇本部十二日電】於本月八日日軍奧村部隊等敢行之橫嶺關東南二公里之峻嶺譚家山殲滅戰中依據堅壘頑强抵抗之趙世鈴麾下第四十三軍、暫編四十六四十七師計二萬名全被殲滅、逃開日軍之猛攻幸得遁走者僅二三百名現軍長趙世鈴、參謀長王某均生死不明云、

占領邵源鎮

【河南前線十二日電】岡田、大岩、長野等各部隊十一日正午由東西兩方挾攻敵第四十軍之根據邵源鎮（垣曲東方廿公里）已將其完全占領、

猛擊隴海線澠池

【〇〇基地十二日電】日陸軍機之精銳瀨戶、二田原、希代、西、南、岩佐各部隊十一日午後急襲蔣軍物資補給據點隴海線之要衝澠池、對城內高積之軍需物資倉庫羣及軍需品輸送列車、勇敢行急降下爆擊、將其全部爆碎、使其發火、繼續與中條山脈中展開激烈山岳戰之地上部隊相協力、粉碎蔣軍集團陣地、收獲莫大之戰果

急襲蔣軍渡河點

【〇〇基地十二日電】由空陸一體之日軍果敢之包圍猛攻蔣軍由中條、大行兩山脈繼續敗走至黃河北岸之狂口渡、北長泉（狂口渡西北三公里）、大溪鎮（狂口渡北方十公里）之各渡河點、日陸軍機相京、平松、岡村、江口各精銳、十一日未明急襲各渡河點、遮斷其退路、狂口渡將敵兵輸送船廿隻及南岸堆積之軍需品爆碎對潛在於附近森林中之敵約一千投下巨彈、更由黃河渡河、自狂口渡對逃至南方十餘公里之各村落之敵車輛部隊予以猛爆、已完全潰滅、

德機五百轟炸倫敦
亘六小時東南北皆起大火

【倫敦十二日電】以五百飛機所組成的德空軍大編隊、利用十日夜半的滿月時候、大舉空襲倫敦、迄至黎明亘六小時之長時間此次行敵軍不得稍事喘息的反覆攻擊、這是四月十九日以來的最大的猛爆、互相交織着能振聾耳朵的轟炸、高性能爆彈的炸裂的轟音、莫洛托夫的面包盒的爆發的音、殷殷的亘地上轟響的砲火的咆哮、使人想爲此世之地獄繪圖了、和德空軍的空襲同時大火災起於西南北三方面火餘冲天、遮蔽倫敦之天日消防夫必死的活動、也幾乎等於無效、在某地區德軍於先投下數箇的高性能爆彈後、立即使投下如雨之燒夷彈、此乃使消防活動陷於不能的德空軍的新戰術、再德爆擊機幾乎都急降下到屋頂而投下爆彈的場合也有許多、如斯東方空中漸漸清朗、於中央大寺院漸能清楚窺見時德空軍斂其爆擊之鋒而飛去、空襲警報遂漸漸解除

【倫敦十二日電】十日夜德空軍之襲擊倫敦、至爲激烈、國會議事堂、羅斯特敏斯塔大寺院之大博物館等、皆遭轟炸、下院議事堂破損尤鉅云、

占領李家山

【晉南前線十二日電】有富、小池各部隊之一部、十日午後占領李家山（垣曲東方四基羅）

意大利空軍攻擊英海軍

【羅馬十二日電】意軍司令部發表如左、
一、意大利轟炸機編隊於西部地中海上、攻擊英艦隊、敵巡洋艦二隻因而大受損傷、
一、德空軍空襲馬耳他島擊墜英海軍最大散大蘭飛行艇一隻、
一、德意兩軍部隊、於北非之索倫姆地區繼續進攻中、
一、德軍分遣隊、於愛琴海之凱亞西勒斯、塞里佛斯、西加諾斯諸島、（爲基古拉德斯羣島中者）上陸而占領之云、

蘇聯比利時締結通商協定

【紐約十二日電】據合衆社柏林電稱、蘇聯與比利時間此次締結之通商協定蘇聯每年輸比以廿二萬五千噸之穀物、同時可由比利時獲得卅一萬噸之石炭云、

英軍十二萬人開抵新嘉坡

【紐約十二日電】十日AP西貢電載、由新嘉坡抵西貢旅行者之消息稱、關於英軍於新嘉坡增强之報道如左、新嘉坡之英軍、由印度澳地利前來者、連日不斷已達十二萬、最近抵達之美國製水上飛機、以新嘉坡爲基地、實行長距離偵察、又傳英國分遣隊約一萬、已由婆羅洲島之薩拉哇哇地方上陸云

日本在上海方面海軍指揮官更迭

【東京十二日電】十一日午後二時大本營海軍報道部公表如左
上海方面海軍指揮官海軍少將小林仁現轉任軍令部、於本日歸還東京其後任由海軍少將平岡條一接充云

平岡少將略歷 平岡少將廣島縣人、本年五十二歲、明治四十四年兵學校卒業、大正元年任少尉、昭和十四年十一月累進至少將、其間歷任潛水學校教官迅鯨副長、淺間副長大井艦長、及青葉、比叡兩艦長等職、本年四月任爲中國方面艦隊司令部附活躍及今云照片＝（上）新指揮官平岡少將（下）前指揮官小林少將

設清鄉委員會
爲國府直轄最高機關

【南京十一日電】國民政府自還都以來、即進行整備軍事並警察機構、以圖地方治安之確立與經濟生活之改善、今次更爲謀其積極的推進、乃設置政府直轄之最高機關『清鄉委員會』、與國軍、警察及特務工作隊等緊密協力、開始活潑之活動、該委員會以汪主席爲委員長、並網羅治安關係各機關長官、組成强力之組織、指定治安最惡劣之地區爲清掃區、向該地發揮全機能、擔當肅清事業、然後順次擴大、以圖治安之確立、今以其構成委員之份子看來、與行政院並軍事委員會等皆有緊密之連絡、施行獨自之工作、右委員會之活動、乃爲促進國民政府之各種建設、是以頗值期待云、

汪主席談

【南京十一日電】尙清鄉委員會設置之際、汪主席於十一日發表談話如次確立治安、改善經濟生活、乃爲國民政府最近施政之二大方針、並且業已於今年元旦之論文中及還都一週年放送中屢屢言明、而此二者互有不即不離之關係焉、若經濟生活能得改善、人民則得以安居樂業治安亦隨之而確立、又治安若確立後、則經濟建設自然亦能確立也、清鄉委員會之主要任務不但爲謀治安之確立、同時並着手改善經濟生活之確立、其責任及使命之重大、已勿待贅言、從來清鄉之工作、必由政治力及軍事力相併而進、方能救民出匪共之桎梏中、國民政府鑑及此點、乃設立清鄉委員會、其主要構成份子皆由軍事委員會及行政院關係長官等構成有獨立之權能、與各機關緊密連絡、集結政治力及軍事力、積極的推進農村之安定、耕地之整理、由此企圖交通之恢復、實業之振興、當本委員會初設置時、不求規模之宏大、按現實的步驟、一步一步向前邁進、先確立一地方之和平後、順次向其他地方擴大和平、此種實行的步驟即爲全面和平之促進於茲憲政實施之基礎、已可告確立焉

意武官榮蒙敘勛
張總理傳達授與

駐日意大利大使館附空軍武官兼駐滿意大利公使館附空軍武官、布爾內泰大佐、十二日午前七時五十分由大連來京、即刻入意大利公使館、繼詣宮簽名退下、午前九時四十分至關東軍司令部訪問梅津軍司令官大使、述離任之辭、十時卅分參拜忠靈塔向英靈捧贈花圈、十時五十分赴治安部訪問于大臣十一時十分訪問張總理大臣、受領皇帝陛下賜贈之勳章、又該大佐午後赴外務局訪問韋長官、午後六時五分由新京驛出發赴哈爾濱云照片＝張總理對布意武官達勳章

本多大使抵京都

【神戶十二日電】本多駐華大使帶同宮崎書記官以下、乘十一日午後五時半入神戶港的龍田丸歸朝、在京都兩宿整理書類、十五日頃豫定入京、

我縣旗長視察團由門司歸國

【門司十二日電】於日本內地主要都市視察、約歷一閱月之縣旗長日本訪問團、一行十二名、刻由團長三江省依蘭縣長許福奎氏引導、於十一日正午、搭乘門司啓碇之日滿連絡船烏蘇里丸而歸國矣、

監察官赴錦州實施綜合監察

山官監察輔佐官以下隨員約四十名爲自明十四日起至二十九日之十六日間、對錦州省實施綜合監察起見、已於昨日午前九時半由京首途出發、

財務會計科長會議
於昨日在總務廳舉開

全國財務會計科長連絡會議、十二日午前九時在總務廳講堂開會、當時參加者爲全國財務會計科長及新京市財務會計科長中央方面各部局關係者、聚集一堂、對於我國財政上加以協議關於指示事項業已詳誌本報、第一日開會辭後、由岡本地方處長致辭飯澤主計處長致辭、然後地方處指文事項及總務廳會計科關係事項、直至午後五時許宣告散會、

美國如要參戰時
歐洲必協同對抗
駐巴黎維西代表對記者談

【巴黎十二日電】自德法協定成立後法國之對美態度頗爲各方面所注目、駐巴黎之維西政府代表步利諾大使、十日對美人記者團聲明、若美國參戰時、則歐洲將張設共同戰線對抗、其要旨如次、美國若實行占領達加爾港時、必須訴諸實力、法國現常準備戰鬪、擁護有力之海軍、美國若施行干涉時、法國海軍必將順應必要、以圖自衛、法政府已對美政府通告、稱謂若美國逮捕向法本國輸送食糧之輸送船時、則法國不得不護送法國商船、法國絕

經濟顧問舉行初次會議

我國自實行經濟顧問制度以來、第一次經濟顧問會議十三日午後二時、在總理官邸舉行、出席者鮎川吉野、大村、小平、四顧問外、並有武部長官、松木次長、青木企劃處長飯澤主計處長、土肥民生部次長、結城興農部次長飯野次長出席之下、對各種經濟問題行詳細檢討、結果頗堪期待云、

澁谷次長赴延吉

【延吉電】澁谷治安部次長、爲出席十二日間島省公署舉行之治安肅正工作表彰式、於十二日乘午前十時廿五分抵延吉列車來延、該次長並定於十三日午前九時五十分延吉開列車經由圖們赴牡丹江、十五日歸京云、

松木次長歸新京

出席第八回實業協會總會之松木總務廳次長、已於昨日午後八時十五分由大連歸抵新京、

本日出版三大張

日本全體主義經濟之性格 71

勝田貞次著 凌冲譯

那麼，應該怎樣地改造今日這行詰的經濟組織呢？只好這樣的回答這是人類歷史能替我們解決的問題。柏格森說『預測盡是理智的，但於人類樹立的機械體的範圍內始屬可能，若把生存的命運也加以預測那是辦不到的事。生存力是創造的進化之產物不是用理智所能預測出來的。』但在這裡得以一言者，人類決不是永久維持現狀的，而是進步發展的，進化的。所謂人類的社會組織，不管是經濟的，抑政治的隨着時過境遷，由於人間性的發展，自然地要向更完整的有機體上行進着。故改造社會等事，須視人間性的强弱以爲斷。

如果有使人類社會發達成一有機體的力量，這實是人間性的向上。但須有能把全體的統一力和部分的獨創力聯結起來的中心人物機能這樣。由此可知爲求人類社會發達是如何需要中心人物了。凡無中心人物的社會，必由動搖而淪於衰亡。一得中心人物，立刻就能卓然自立日趨於繁榮。原來人類社會決不是單靠組織就能夠治理的，支配人類社會的，乃是中心人物於是，全體和部分有機的聯結起來，促進着人類社會的發展。

希特勒總統的拾身政治

指導者希特勒總統，是日本日蓮上人一樣的人物。不顧室家，專心一意，爲德意志民族的幸福與發展而努力。他採取着『凡爲日耳曼民族的幸福着想肯負責任的人都跟我來的』態度殫精竭誠，爲國宣勞，因此，德國國民都集攏到希特勒的手下，對他尊敬，對他盡忠，雖赴湯蹈火亦所不辭。德國因爲有希特勒這樣偉大的導師，所以機能舉官僚主義，形式主義，機械主義而擯斥之。如果沒有這樣的導師，而形成了機械的官僚的形式的全體主義，那麼，不但一般的能率橫遭妨害國力也要因之低落的。蘇俄在史塔林的治下否定着營利經濟，造成了全體主義國家。德意志則在希特勒的治下，造成了承認營利經濟的全體主義國家。那麼，兩者不同的地方在哪裡呢？請觀左表，

德國	（一）國民裡面，身爲官員者僅一部分、大半都是民間人，故對於民間於先公益而後私益的限度內，准許滋生私益尋求私益。 （二）在人爲的秩序之基礎上承認自然秩序，僅擬把自然秩序用人爲的秩序加一些改造而已。
蘇俄	（一）以全部國民爲官員，由國家保證其生活，故禁止營利，要用名譽去代替營利。 （二）承認人爲的秩序，但不承認自然秩序。

謹告
此次按左記開催衣料品（以夏季用爲主要）樣本展示會故請陸續駕臨觀覽爲荷特此謹告週知 敬具
一、日時 五月十三、十四、十六日（自午前九時至午後四時）
一、場所 紀念公會堂（第一集會堂）
滿洲生活必需品株式會社 新京支店

鳴謝大谷人傑大興公司保險部賠欵迅速
啓者敝福順義於三月十八日失愼罹災福昌和隆大貨店爲防火遷移貨物致受損失事前曾在谷人傑與大興公司投保火險當經堪驗公正決定將損失金額迅速賠償毫不留難敝等衷心感激特此申謝希望各界諸君如欲保障財產之安全速向信用偉大之大興公司與谷人傑君保險部投保火險爲要
雙城 福順義 福昌和 隆大貨店 謹啓

失照聲明
啓者敝領名屯基一段計二垧四畝五坐落內莫刻屯東與國臣西曹海南胡海北與國臣該照於事變年因避匪亂遺失除呈請補發新照外聲明作廢
安廣縣舍力村 李連純

退股聲明
啓者敝號因股東意見不合碍難進展在同意之下將焦養忱陳惠普陳拇三等三君股本滿出應得餘利按股分劈立有退約爲證嗣後同順成營業如何與各該退股人無涉特此聲明
鞍山市立山 同順成謹啓

緊要啓事
前在四月十七號盛京時報登明遺失趙西山名戳之事旣登於閱報之後始知趙某名戳並未丟失乃是孫西山藉此作弊今特登報證明
地址奉天城內大東門裏 趙素卿

急租住宅
某公司經理不計租金多寡欲覓住宅壹所若瓦斯上下水道便所一切俱備尤爲相宜如蒙認爲合格請即賜函三一二四〇九號電話爲感

買賣舊郵票
本社備有大宗各國郵票及郵票冊插用品一應俱全備有目錄外埠函索即寄特價收買滿洲郵票印有收買價目表奉贈
新京大馬路三馬路口北 藝光郵票社

玉田種雞場
初生雛 百隻△三十二圓 千隻△三〇〇圓
中雛 四十天大之雛 九雌一雄爲一組 △二十五圓
種雞 千餘隻壯健多產、設有放飼場、管理完善
孵卵機 二五〇〇卵入—新型電熱孵化— 雛雞保証健壯
哈爾濱香坊安埠街一〇一
借用電話七六五八

各種春季種籽在庫豐富
懇請各界定貨目錄免費奉送
蔬菜種子 林產種子 苗木花卉
農藥農具 園藝雜貨 肥料其他
©樣本免費奉送
新京永樂町三ノ八
東亞農林株式會社
電話（三）二八四一番 振替 新京 三二二六番

失照聲明
玆有唐恭名義民國九年三月十五日領滿字三二四零二號部照壹紙計熟地七六垧二畝二坐落扶餘縣八家子村秋家窩堡東至唐姓西南至薦姓北至道於康德七年因被匪遺失除呈請扶餘縣公署補發新照外特此聲明作廢
唐恭啓

滿洲國政府認可 新京自動車學院
新學期生募集 每月一日 五日
特色
簡章無料奉贈
合格率全滿第一

保護民有土地權利 舉行不動產登錄週間

下月中旬開始深希全市民注意

政府爲保護國民土地權利、故特實行不動產登錄、但自實行以來、因國民習慣關係、咸抱祇存於買賣地契即可、因此當局對全國各地不動產登錄、將要加以積極實施、新京特別市爲使市民徹底明瞭不動產登錄手續意義、及免去紛爭起見、爰定於下月中旬、舉行不動產登錄週間、對於實施辦法、希有不動產者多加以注意云、

一般赴國外旅行者 必須攜帶虎列拉注射證明書

民生部當局已發出警告

民生部保健司防疫科、於月之十日、對海外旅行者、發出注意如左、

四月十日香港及其附近已指定爲虎列拉旅行地、因此向香港及由各地向華中方面之旅行者、除軍人軍屬以外、一般旅行者、須攜帶豫防注射證明書、一方由香港及澳門來航之船舶爲四十八小時停船、在其間施行檢便、船客有當該政府希望攜帶虎列拉豫防注射、並種痘證明書之告示、向華北方面旅行者亦同、必須有發行以來一年間以內之證明書

【又】蘇聯側自康德八年三月卅日以降、對通過滿洲國入國者、不問任何國人、皆須持有種痘證明書、但未持有該項證明書者、須在阿特赫爾檢疫所種痘後、領到證明書方準通過云、

官消青年學校 舉行開校式

官吏消費組合青年學校於十二日午後一時、在新京永昌路和光寮內講堂舉行開校式、吉松在滿教務部長、行德軍兵事部長、木田民生部教育所長等來賓多數臨席下、壯嚴舉行校長爲該組合理事長金子嘉一氏指示說明體育尊重自活自生、思想善導等該校之特點、式辭詳述學生之力强、待宣誓後、星子理事長訓示、來賓祝辭然後閉會、

花開似錦（新京神社內之大和櫻盛開景色）

大屯娘娘廟會 開駛臨時列車

隨着和靄的春風而來臨之娘娘廟會、依照恒例爲舊歷四月十八日、本年度由十三日始、大石橋以下全滿各地之娘娘廟、參拜之附近民衆、皆不下數萬頗爲熱鬧、而國都南郊之大屯 娘娘廟會、乃由十三日至十六日、由協和會大屯 分會、大屯村 公署及長春縣商工會主辦、長春縣公署、協和會長春縣地區本部、新京鐵道警護隊及新京、大屯兩驛後援之下盛大舉行、爲使大屯娘娘廟會、更加一層盛大起見、對於一般民衆喚起敬神觀念爲國民教育之一助起見前記各機關與以積極的援助、祭典外、並行講演、施療、施藥、各種餘興等前曾於關係當事者間、舉行協議其行事已經決定矣、行事爲由廟主之祭典始、縣公署、協和會之講演、滿赤、鐵道警護隊對民衆之施藥、施療奉仕等外、爲演劇（純國劇）演電影及以留聲機演奏滿洲音樂警護隊之愛路展等、外加多彩之餘興、同時協和會及鐵道警護隊當局、配布宣傳畫一萬枚、擔當國策宣傳、同時大屯驛於現場設臨時候車所、並售票所及架設由大屯驛至觀場間之臨時電話、警護隊於現場設置愛護團員休息所接待茶水並且滿鐵當局、於期間中開行午前八時十五分、新京驛發同八時四十五分大屯驛到之臨時列車依照例年實行車費折扣大屯驛現場間一日運送十五往復之列車、以擔當參拜客之輸送云、

建築警察官吏官舍 便利有事招集

首警已計劃妥切近將興工

首都警察廳、爲期防衛警備萬全、與一旦有事之際、招集警察官吏便利起見、擬將現在散居市內之警察官吏聚住一起、是以現已計畫在長春大街大經路交叉地點、建築警察官吏官舍、由展子辯出資修建、總數約二百戶、分期建築、第一期先建六十戶（九十間）定於本年九月末竣工凡警尉以下之警察官吏、皆可居住最近即將興工云、

市內發現赤痢患者 切望民衆注意飲食

當茲春季爲各種疫病滋生時期、偶一不愼、即有罹病危險、新京市內、最近已發見赤痢患者二名、現首都警廳與防疫關係機關、希望市民、對於飲食及腐亂之水菓、務必加以十分謹愼以免赤痢蔓延、俾資確保健康無虞云、

憲兵總團定期 舉行武道大會

憲兵總團、爲促進憲兵之體育向上並感情連絡起見、定於月之十五日午前九時起假新京神武殿、舉辦武道大會、該大會分爲柔道、劍道、屆時必有一番盛況云、

第四回東亞放送協議會 滿洲側提出各議題

對確立東亞共榮圈、而行電波協力中之新東亞放送當事者、蒼集一堂、供放送事業連繫强化、將於十九日約三日間、在日本放送局開催第四回東亞放送協議會、日本朝鮮台灣各放送協會、滿洲電電放送部、華北廣播協會等代表者參加、各自攜帶議題以備協議、滿洲電電進藤理事、尾崎放送部副部長、金澤事業課長及東京事務局大森副參事等出席進藤理事已出發、金澤事務課長於九日午前九時半新京起身經大連、尾崎放送部副部長、預於十一日午前八時新京驛發朝日經北鮮、分別赴日、滿洲電電、提出議案、

一、關於放送事業關係無體財產權相互利用之件

二、關於東亞放送節目事項（一）對東亞放送節目編製、加强滿洲方面意向（二）當放送時間之改正之外地情形、希充公斟酌之

三、關於外地作主題放送內容辦理之件

四、關於放送用語統一之件、

五、關於互相出入中繼狀態改善之件、

六、關於周波數統制之件

七、關於局型受信機及無線電受音機用品規格統一之件

八、關於死藏受信機回收方法之件、

上記八件意中以第三件、從來外地取材演劇、相聲其他放送內容中很少、對滿洲國之現狀認識不足甚爲遺憾、此等演藝中屢廉捷入、有害滿語使用方法品位、乃阻害民族協和理想之達成、對此次希望將來應十分考慮、由於此次協議會、以電波之連繫、對日滿一體、東亞新秩序之建設更倍加强化、實頗堪期待云

全國日語朗讀 首都入選校已決定

十一日於新京中央放送局、舉開之第一次全滿國民優級學校日語朗讀大會新京地方預選、經審查之結果、決定入選下列各校該諸校復於十八日之決勝大會出場、以奪全滿之霸

入選如左、

△大和通國民優級學校△自强街國民優級學校△永長路國民優級學校（照片‖爲當選之大和通國民優級學校之學生）

「日本風俗習慣誌」即將刊行問世

近來因種種關係、我國讀書界稍呈乾燥現象、尤其國民修養、及順應、國民要求的書籍、更不多見於此時期日本風俗習慣誌竟爾刊行、亦我讀書界之良好消息、該書分上、中、下三卷、爲便於普及分期刊行、每卷約三百三四十頁之洋裝厚冊、聞上卷原定五月五日出書、因某種關係遲延幾日、中下兩卷預定來月中下旬先後刊行、聞際於刊行各關係方面異常勵助、首有張國務總理、常谷民生部大臣、三宅協和會中央本部長題字、王光烈先生題簽、武籐國務院弘國處長序文、內容分二十三篇、更分一千一百餘節、對日本風習人情、年中行事、各行事禮節作法、民間迷信、沿革考證搜羅殆盡、頗適於現時代修養日本知識之實用、如滿洲國民、體相日本精神對日本人的社交應用、應行應忌、無不有、洵爲佳著、且價格亦極低廉云、

新市場內拉圾狼藉 有碍市民健康

希望關係當局善處

市內四馬路之新市場、內有國都唯一舊劇娛樂場之新民戲院位於該地、且一般最合低級市民趣味之向成爲一般下級市民最嗜遊之所、終日往來於場內者、擁擁擠擠接踵不絕、隨之場內一般飲食店、理髮店以及其他攤販等營業亦呈極度之興旺以本場近來之或須觀之堪可稱爲國都最重要之地帶也惟該場內因地方異常狹隘、而復雜居幾多住宅、對一切污水、拉圾等物因無下水道及適當拉圾箱之設置故對此等污穢物之處置、多無妥善辦法、祇將其投棄於門前或房側、茲因居戶較多、故到處可見拉圾堆、污水漏隘之拉羅景況、同時場內無適當公共廁所之設置、一般遊人均假牆偶屋根利其方便、因之場內臭氣撲鼻、呼吸難伸、遊於場內者除掩鼻外尤須愼擇進路、以防踏入泥中、是種觀衆、相沿已久關係當局即未遑顧及而一般市民亦祇有徒喊奈何、於此氣候變暖、適爲流行病猖獗之時、非但有碍衛生而害及市民之保健、且於都市之觀瞻上亦不無缺憾望關係者予以善處是爲幸禱

王爺廟舉行 成吉思汗祭

【王爺廟電】恆例的王爺廟成吉思汗祭當茲三百萬蒙古民族所渴慕的聖雄成吉思汗七百三十六年的誕辰、從美麗陽春的十一日正午在王爺廟內盛大舉行參列祭場者有壽省長甘少將金教導隊長、和來賓的松井顧問、田中少將、平森部隊長、在王各部隊、各學校學生、各官署蒙系職員二千名、於喇嘛誦經裡、有迎神獻香、祭主壽省長、捧讀禮文、復有祭主以下的參進禮拜、在祭典終了時、在前廣場三呼萬壽、

視察滿洲慰問日軍

友邦黑住教管長來京

擁有百萬信徒的黑住教第六代管長黑住宗和氏、偕同淵浪同教務部長等隨員三名、爲兼慰問皇軍將士、而來視察滿洲、十一日午後五時五十五分、乘新京着的亞細亞號抵京、宿於大和旅館、被信徒視爲活神仙而禱告着的黑住管長、對記者有如左談話

〃爲慰問皇軍而來、在日滿一德一心有不可分關係的滿洲國、此次也開始祭祀皇祖天照大神我教祖之御神體、也祭祀天照大神、現在正值祈禱着、在滿洲目下只在奉天大連有支所在國都新京也一定想設立支部的〃云云、再該氏十一日參拜新京神社、忠靈塔、訪問關東軍司令官慰問○○病院、十三日宮庭府御奉伺參拜建國神廟及忠靈廟、訪問國務院治安部、民生部而致來京之禮、乘同日午後三十分新京發的車向大連出發、予定乘十八日的日滿連絡船歸國』右照片‖（中）即來京之黑住教管長

日本駐德、意兩書記官歸途入滿

【滿洲里電】日本駐意大使館之原書記官、並駐德大使館之古內書記官歸國途中十一日入滿、午後二時四十五分、赴哈爾濱云

蒙政府盛大舉行 成吉思汗誕祭辰

【張家口電】欣値大蒙古建國始祖成吉思汗之誕辰祭之辰蒙古政府於十一日午前十時在政府講堂舉行祝典、有軍、興亞院、日本總領事館、滿洲國駐蒙代表部及其他各機關代表者等來賓、及政府之德王主席、金井最高顧問于副主席、李豪軍總司令、卓政務院長、各部長以下全體高等官等悉行列席、鄭重舉行儀典、其順序如次開會、全員向日蒙兩國旗及聖像致最敬禮、德王主席獻香、獻酒、獻哈達儀、全員向聖像致最敬禮、閉會、

市民公餘之暇 應涉足圖書館

國都社會教育施設之圖書館、博物館以及其他民衆教育館、近年來隨同國都一般人士之需要、並當局關心教育之振興及文化之普及、已如雨後春筍相繼林立、共對國都一般市民之文化使命、至甚且大已早爲諸識者所共鑑、然觀諸現實之狀態、吾等滿系市民每日涉足於圖書館及博物館者、能有幾何、圖書館等之設置於吾等幾成爲市內之點綴品、而失却其設置之意義、反之似觀諸娛樂場所相肩並臂往來熱擁、一般青年人士、殆皆沉醉於生活之享樂而忘却生命之奮發前進、此種觀象、實令人慘澹之極、夫大好之時光、徒餞之精神如利用於圖書館、博物館內研究些有用之知識、較之藏送於紙醉金迷之娛樂場中、善美良多、望一般市民於公餘暇日、踴躍前往、既能節省消費且能獲得更多之知識、並能養成良好之習慣、於此非常時下、吾等槍後國民亟應自肅自戒、鞏固個自之根本精神、不獨有益於自身與國家且不負當局設置此等社會教育機關意義

綏化震災詳報

房屋倒塌住民失所 希同胞踴躍捐助再建資金

【綏化特訊】距今約百年前、因火山噴火之天地震發生、五大連池從自以來、北滿各地、時有微震、但因地震觀測之設備不足、人人都不關心、然間歇的地震、動搖了、人煙稀少的曠野、本月六日春寒料峭、濱北線重要車站特產物集散地綏化突然發生激震、該地震亦爲是以下關於綏化震災地區、最顯著的六日至七日間、被慘害及後興復之現地報告如左、

綏化街乃稱爲北園林子或北林子、當民國二年始市街勃興、爲望奎慶城、鐵驪各方面貨物集散地、日系商店有四十二家、滿系商店九百六十五家、如此巨數可稱爲濱北線之重要車站在要進綏化站時在車窗中可以看見美麗的風景北滿穀倉地帶肥沃土地、微風細細、農夫耕野、羅列目前、遠眺震災地區非常寂靜、入綏化街則見綏化站、淡紅色的牆壁上、崩裂數條牆根磚瓦傾圯、要是國都或日本、預先考慮火災或地震、建築堅固但北滿的民家、築房多半是泥房、看見車站如此、街城的慘狀、可以想像、令人驚慌、

『站前北進旅館、完全燒毀、片瓦無存、僅有黑色焦土、中央地區東南大街商業地區、以及觸目的房屋、崩裂、天棚脫落、燒鍋、油房等煙突、均由中間傾倒、火爐子煙突由根場倒、房根塌了窟窿、綏化縣城南口養正門西邊的四大門、房根完全塌圯、於此情勢下、在縣公署、非常緊張、河野副縣長、陳警務科長、按着地圖、積極籌劃震災對策、人人正深夜襲來激震、在睡覺的時候一時街上叫苦連天、須與由皇軍部隊及日滿警官出動、在養正門及各城門內就警備、人心稍見平定、並以醫師四名爲中心組織救護班踴躍活動、在黎明時、城內秩序恢復原狀、協和義勇奉公隊與警官協力、精神煥發、踏出整備的第一步驟此間、綏化縣、城內源源接到隣近被害地區新城泰家、津河彥隣各村被害狀況報告、實令人膽戰心寒、

『死者總數百廿四名、家屋塌半塌壞者無數』

此事係至六日午後七時半所判明的被害狀況第一公報、薄暮、迫及綏化街上、彷彿大風一過之後一般、對地震無力抵抗的泥土房子、搥胸莫及、房子塌倒者遮以葦蓆、無心遊戲的小孩纒着綳帶的女人點着洋臘而守夜的姿態、令人斷腸、

在任何地方都有流言令夜還地震、但奉公隊都在街上活躍而宣撫、頗堪注目、

在黃昏的時候、街燈突然放光、該電燈彷彿齎來希望、在破漏的牆壁、洩出光線來、電業營業所在當夜拚命的工作、即夜修理、該電燈如何安定人心可以想及、足徵綏化將來新興的第一步、戰慄之一夜、無事過渡、七日晨好像忘却昨日的慘禍、春光流露街頭、映照復興與建設的勞動的縣民、中銀、興銀平常營業、金融狀態非常平穩、國人不屈於慘禍發生、拚命要再建房屋在春天裡、他們活躍情景蓋謂震災地帶、即有新開地之建築風景、

現在綏化緊張建設精神滿系職員自早晨到縣公署充滿緊張的氣象、熱心議論將來再建的方針、及掃除危險泥房之對策、對於縣民復興之眞姿、關係機關廢寢忘食、記者目睹如此情形、希望綏化早日復興、以擔任滿洲建設之勳脈、希望全滿同胞向綏化地區解囊捐助再建資金！

（照片‖一、倒壞之萬合福國民校舍二、小新城附近倒壞農家之慘狀三、女人發掘倒塌的自家或尋覓家眷四、慘禍一過、家眷分離、幼女泣哭尋喚父母（均攝於項家才子附近）

網球賽已盛大舉行 結果白軍俱獲勝利

在白山公園之國都市民軟式庭球場內、舉行之球術比賽、由十一日午前十時、除體育聯新京事務局球部職員外、在新京選手多數參加下、定時舉行、嚴肅的賽球開始式繼續行一、二部的紅白比賽結果、第一部、爲紅軍第二部爲白軍、結果白軍俱獲勝利、其比賽之成績如左、

△一部（新京選手）（紅）5—3（白）

三村植村2—4松村月城
加藤西崎4—1山本森山
吉田片倉4—2高橋坪田
狩野安島4—1長與中村
大築瑞祭1—4向井井崎
山本片倉4—2諏訪荒井
三本竹田4—0佐藤杉田
本間柳田0—4中川植村

△二部（一般及學生）（白）4—0（紅）

下村丸矢4—0內村白石
西村大津4—2安田中島
江崎高松4—3濱田安部
加藤梅原4—0市河武者

消炎止痛

巴布劑 エ碍キ痏ホ好ス司

碍痏好司敷貼以後、得改良局部之血液循環、減輕充血與疼痛、消退腫脹、並吸收其滲出液、故對於炎症性疾患、有溫布療法以上之效。又本劑敷藥一次、得保持相當長時間之效力、故其交換次數亦不若濕布療法之繁。

【主治】感冒、肺炎、氣管支炎、咽喉加答兒、肋（腹）膜炎、扁桃腺炎、神經痛、僂痲窒斯、腰痛、火傷、齒痛、百日咳、跌打損傷等

對於結核性肋膜炎・腹膜炎淋巴腺腫（瘰癧）等症、如能應用撲阿司兒・碍痏好司、其效益佳。

（詳細仿單　函索即寄）

總發售處 武田長兵衛商店 塩野義商店
製造處 二巴合名會社 日本大阪市東區道修町

各大藥房均有經售

AM-63

對待久住客人 主婦的態度

我們平日間家庭中來來往往所接觸的親戚，朋友交誼當然是有深有淺，那些肺腑之交，到了一起，眞是什麼話都談，什麼事都商量，幾乎是『心心相印』絲毫沒有隔閡。就是泛泛之交見了面一定也要和和氣氣，一點也沒有猜忌的心，可是爲什麼一個在人家住久了的客人，弄的感情不融洽，甚至破壞了當初的友誼，這裏面的原故雖然很復雜，然而家庭中的主婦似乎應負大半的責。假若有一家親戚或是世交的關係，寄居在你的家裏，當然是欣然的來投奔到你這來你起初也必苦苦的留住，這情誼何等可感啊！可是日子延長下去，往往發生招待上的改變，當遭主人的淡漠，僕人的白眼，寄居的人自己覺着並沒有失禮的地方，何以竟受這樣待遇，當然是嫌在他家吃口飯，於是性情好的便藉辭遠去性氣暴的便會從此決裂，這類事家庭間發現的很多吧。

長久寄居的人，除了和主人特別親密，或是財勢優越外最容易引起他們的厭惡心理處在這種環境的人，實在爲難，主婦們如果遇到家中有住着這樣的親朋，務必格外對他表示親近，什麼話都當面講萬勿叫用人傳達，吃飯時同在一起，出去遊樂時也應當常常邀他，決不分出彼此之界線來，這樣一來，客人定能得到心靈的安慰猜忌之心，也自然沒有了，兩方面的感情一天一天的增進，原來交誼淺的也變深起來，深的成爲『肺腑之交』那末『賓至如歸』寄居人也感不到思鄉的痛苦了。

我們的兒童【上】

愛倫

〃在家庭里，我們的兒童，當怎樣教養？〃誰都知道，在現在的社會里，作人不是一件容易的事。試看社會上，有多少引誘和羅網，你若稍一不愼，便會跌倒，便會墜落——尤其是青年人，年幼識淺，更容易受惑。所以在未入社會之先，必要有準確的認識。學校教育，是熔人火爐，姑置勿論，最重要的，那是在家庭里，須建築一個穩固的基礎，將來到社會上不致動搖。

家庭是人生初發點，沒有良好的教養，雖學校方面有怎樣的指道與啓發，那也是無濟於事的。譬如蓋房子的時候，第一要把地基打牢，如果地基不固，就是蓋的怎樣好，也要傾側的，保持不住，長久不了。兒童在家庭里，即如蓋房子的打地基一樣，沒有良好的教養，將來到社會上危險正多，所以家庭里對於兒童的敎養，是不容我們忽視的。

在家庭里，對於兒童教養，當怎樣呢？這里有關於兒童的德智體三項的敎養，做父母的當加以研究與注意！

德育教養

人類的一大墮落原因，即是道德的衰敗在今日裡底社會，充滿了奸淫，盜竊，凶殺，眞是日多如蘺，無論在那一等人中，那一個地方，那一個時候，自襁褓時以至白髮，從睡搖籃以至到墳墓都可找出。

要知道將來的社會如何國家如何只要看今日的兒童如何，我們就可斷定的，所以今日的兒童，那就是明日的國民，其重要性，當可想知，試看今日的青年——那是過去了的昨日兒童，都整日的追求娛樂，視工作如仇敵，在能夠自強的很少，這不能不說教養之缺欠，因而就向那腐敗邪惡之途衢去了。

一個人，年幼時品格的涵養，有關於他終身的重要，一個孩子染到惡習慣愈早，所受到毒質控制也愈深，德性降低也愈深。幼年正如播種的時期，將來必有收成。

1、精神的教養

要設法勸導兒童，而阻止其貪污，懶惰，嘈鬧，爭奪等行爲。

養成見義勇爲之精神，

啓發其同情心。

養成威武不屈之精神，而不恐懼，不懦弱遇難不畏退。

養成愛羣之美德，使其服從命令，守時守法。

有爲公服務精神，知人生的意義，認淸作人目標

養成忍苦耐勞之精神，知事業成功之眞理爲將來做事之根蒂。

以上數件，那都是兒童自有生以來固有之美德，要在父母者怎樣發啓，怎樣指導。不要因爲疼惜子女，太溺愛了，怕累着他而泯滅了他的天眞，那是極端的大謬。

實物教養

前面會說過，兒童精神的敎養，我們當做進一步之追求，研究。使他的精神，鞏固一些，在明日的社會上，不致傾倒。

1、做父母的以身做則

在家庭里，兒童最接近的就是父母，在兒童頗具模防性，所以父母的言語行動，都是眞誠，聖潔，光明，磊落，俾兒童得以學習，切忌以欺騙，哄嚇來對待他，致終身大錯。

2、兒童朋友之注意，兒童不喜單調的，所以必要和幾個孩子同在一起，如果被惡習慣的孩子結合途漸被傳染，而合腐。做父母的必須詳加斟酌，勿使其與有惡習慣的孩子交接，在兒童方面，沒有判分好壞的能力的。河川的流水，在所經過的地方，必要淤滯一些，近朱者赤近墨者黑，做父母，當加檢討。

3、相當的娛樂，使兒童得到身心之愉快，拍球跳繩，能加強體力。良好音樂，頗能陶冶他的個性做父母的，不妨加入他們的遊戲，而予以指導和幫助，這樣，能促進父母子女的更一層愛。

所以，家庭里在兒童所見到的，看到的，一切一切，都要公正坦白而無私，使兒童得到眞正理想和觀念，處處導以正軌，做家長的，要努力一些，熱心一些，才是眞正愛子女。

智育教養

一個兒童，自有生以來一些知識，也沒有一切的事物，都不明白，做父母的必須幫助他，使他不致茫然。

最注意的是兒童所發的問題，他爲了要明白，才要問，父母當詳細答復，在他而知正確的眞理，其實，這正是他知識的發端

1、兒童的好問——〃媽媽這是什麼呢？〃自兒童會說話的時候，就要這樣的發問，有些父母，反却譏笑，不予以答解，或以爲他們的問題，無足輕重，致兒童得到失意，再不願發問了，這是大錯。

做父母的，當以聰明的話，和同情的態度去解釋他們所發的問題，勿用淺薄荒鄙之話。本來兒童的腦經最單純，發問是他求知之表現，這樣，使他對於這世界，有所淸晰的認識。

2、現具的研究——兒童在家庭里，多少都有玩具的，做父母的當心一些利用玩具，來增加一些他們的知識。汽車，飛機，自動的模型，以及其他等等，可以將內部之構造，加以明白揭示，並實物之理解。反之，壞的玩具，也足以破壞兒童的身心，是父母們留意的。

3、自創的能力——常看到一些兒童，拿了泥團做成各樣東西，或者拿錘子木板，亂釘亂扎，然而做父母的，竟因爲他淘氣而阻止，其實那正是他知識的發揮，當加以指正和幫助。

4、書籍的教養——良好的書籍，加強兒童心理作用，腦經的培養。偉人傳記，歷史講話等，適足規戒他的品格。醫學常識自然科學等，都是增進兒童知識，很好的需要。

然而，就是家庭里一切的一切，也就是知識，也就是兒童，當知的常識，做父母的。何妨把家庭的構造，事物，一一指示，預做他未來的家庭指南。尤其是自然的現象，雷雲風雨等等，當以正確聖潔的言語示教，且忌，荒謬之談，有阻其知識之發啓

解答規約

一，問題限於家庭，婦女及個人身邊者。

一，事實敍述要明瞭，文字須淸楚簡潔。

一，來函須註明問題解答欄收。

一，署名隨意。信後須蓋章，寫明住址否則不答。

一，故意揭人隱私及洩忿者，恕不答復。

自殺不是解脫

素言君：

人是萬物之靈，社會是人與人組成的，所以說無論自己有了什麼難事，都可以解決，因爲至少你是社會上的一個人。

生活是要自己調整的，不要依仗他人。社會上除去你以外的人，都是意外的護助者，他們在你危難的時候，會幫忙你成全你但要明白，直接找人去央求是會被斥爲卑陋懦弱的你要運用萬物之靈的自已的腦筋去想，正當的想；怎樣的安慰是我的能力所能換來的？（除去殺盜偷竊等罪惡之外）

腦筋是上帝給你的武具罪惡是上帝給你的桎梏，你的生活之所以有不停的進展，全憑你的腦筋來支配，只要是正當的，那你將永遠浸浴於快樂的人生，將永遠唱着讚美人生之歌便再也不想去死了。自殺不是『人』幹的事

因爲人應該有以上所說的能力，同時人是支持社會的一份子，社會要你來支持，你無能，你該懺悔，該自勵圖强，你想以自殺來逃脫責任，豈非罪惡？

一個人除非是塊木頭才沒有能力，才有日暮途窮的境遇，即或不是木頭，也是位以自己靈魂和肉體給社會造罪惡的人，（因爲一個自暴自棄不思上進的人存在，便是社會的病態和罪惡）。如果你說：

『因爲我承認自己是罪惡』、那麼你還不如即刻反省，整頓精神，變一變方式活下去的較受歡迎，因爲浪子回頭的事實會有好些人開之淚。（感動的）

妻子的心理

大約許多作丈夫的，時常的奇怪着爲什麼他們的妻子愛他，無疑的這裏面一定有許多好的理由。

狂妄的丈夫會斷然的以爲他的妻子愛他，是爲了他能賺錢，供她使用自已以爲很漂亮的丈夫，會暗暗地裏眞信他的妻子愛他，因爲他有堅强的頭額和寬的肩膀。

空想自已有智能的丈夫，以爲他的妻子愛他因爲他能使她快樂，在事業上成功的丈夫，一定想他的妻子愛她，是因她以爲作一個成功者的妻子是可以驕傲的，美國有一個月刊曾徵詢過全國婦女的意見，包括農工和有錢窮困的妻子，大多數對於愛她們丈夫的原因，有一個共同意見，並不是因爲長得漂亮，或者能好好供給妻子的消費，或是一個好的情人，實際是因爲他們和藹和體諒男子們或者不十分相信這種非個人的理由，但是假如你的妻子是眞愛你，那麼大約正是和上述一樣吧，（李）

賭博是不良的消遣

（愛倫）

空閒，會造成許多的罪惡，賭博却就是他的成分

新年中，都要消遣消遣，可是唯一的消遣，就是賭博，但新年後仍有不停止者，這里却包含有以賭博做娛樂，或應酬的工具，以賭博爲嗜好，而賴以生活——賭博是他的生活職業，而其結果，祗不過是不同的悲喜劇而已。

『喝酒喝厚了，賭錢賭薄了』。的確，幾位朋友湊在一塊，打個八圈玩玩消遣消遣，輸贏到不在乎可是又有誰願意輸呢？每個人都在竭盡心力，用盡巧機，打上個滿貫，互相角逐，誰肯讓步，致而因細故反目，知已的朋友，馬上就會失掉感情，有什麼應酬可言？爲消遣而賭博，然而却得到煩惱，這更有什麼娛樂之可言？通宵達旦，聚精會神的賭，把自己血汗和精力所得來的金錢，消耗到這種無意識上，爲休息而消遣，而反得到精神的損失，有害於健康及品格，這値得嗎

由於貪心和生活的艱難想從賭的一方面，尋發財的捷徑，以賭爲生的遊民賭負了再賭！借債，傾家蕩產，鬻妻賣子，再賭，再輸！好，去自殺，去做盜賊，每日新聞紙上，載遍了他們的行跡，因而犯罪落獄。這賭博，也何嘗不是人格的墮落，社會犯罪的罪因！

賭錢的遊戲，沉溺愈深惡劣的影響，也愈大，輸了錢自然是隨之而窮困與墮落，即是贏了錢，結果不是造成放蕩與嗜賭狂，又何異於墮落。

賭博現在社會上的一種罪惡，引人墜落的陷阱。

賭博是一種盜竊行爲——或者至少也可以說是一種引起犯罪行爲的動機。

賭博是有害於各人，家庭，社會安寧幸福。

賭博會養成欺騙與貪婪心。

現代的人們，而更是一般青年人，是否應當以賭博做消遣？當勸導宣傳賭博之害，務使一般人覺悟——其實他們也知道賭之害然而却故蹈，不知爲什麼設法正當的娛樂，以充分應用其空閒，於學校及家庭教育上，應有以相當的教養。在這非常時局，你們還呼盧喝雉，盡力狂歡嗎？當節省下身體，光陰和金錢，做一些有益人群的社會事業。

朋友們！青年的朋友們當覺悟了！應當脫去賭博的桎梏，走上光明的前程

家庭醫學 兒童的消化不良症

湘雲

在乳幼兒說來，『瀉肚』並不是沒有危險的事情，就是瀉肚雖然很輕，如果疏忽的時候，也常常有關生命的危險，爲使此危險的特徵顯明起見，所以起作消化不良症的命名也便是乳幼兒胃腸病所特有的病名

消化不良的原因，乃由有乳汁吸的過多，或是授乳的方法不規則等不攝生之所致，僅以母乳養育的話，倒沒有什麼，不過人工營養的時候，往往因爲幼兒强壯可愛，便授乳過多，於是則易發生『瀉肚』的症候

年輕的母親，有時因爲小兒哭啼，吵鬧，爲了使其停止啼哭，吵鬧，所以每逢他一哭叫起來的時候，立時便給他奶吃，母乳的時候，還沒有多大害處，若是人工營養時，立時就會現出惡劣的影響，尤其是從現在起，天氣一天天熱了的時候，小兒的消化機能衰弱，所以牛乳或器具等，如果上面有腐敗菌而授與了的時候，立時便會發生惡性的瀉肚。

生消化不良症時，小兒一日要瀉四五回，如果重的時候，竟能達到十四，五回之多，便中混有米粒似之小塊和粘液，爲此病之特徵，反之，發生便秘之乳，吐乳，這種情形時亦有同時還要發熱，普通作母親的，當小兒肚腹不舒服或有變化的時候便隨便給吃現成的藥，這種不僅醫學的療法，非常危險，更危險的譬如經過兩天，三天，直到病勢惡化，才聘請醫生，結果，竟至把病就擱了的也很多，幼兒的疾病，差不多和失火時是一樣，立時消止，很輕的便完事了，所以，加以適當的治療，是最要緊的

消化不良的調治法，最好是斷食，輕的時候就是減去一食，也很有效力，重時，須使之斷食廿四小時，這時最要緊，應該給他開白水，以代替乳，若不使之攝取幼兒一日所需的乳量之水分，那麼，幼兒則更將衰弱，尤其是夏季，汗出很多，所以若不補給五合以上的水分，使之早日恢復的抵抗力，遂不免衰弱，此斷食完了以後，應當聽從醫生的指示授以極少量之母乳，注意小兒的樣子，漸次即可恢復了，人工營養的小兒，這時最好也是授以人乳（他人的乳亦可）可使恢復迅速

蟲界不幸配偶 謀殺丈夫的蜘蛛

戀愛季成最殘酷慘劇

蜘蛛類中有種叫做蠅虎的，雄的常在雌的面前舉起前脚，曲其體軀，左右跳躍，做出一種舞蹈的樣子，蜘蛛本來是食肉性動物，能夠殘食同類，又能殘食自已的丈夫，所以雄的很不容易接近異性，然而因爲它的生殖器非常發達，有一種强發的本能還得捨身和雌的接近。

然而當雄蜘蛛，在雌的面前舞蹈雌的還沒有到食慾本能發現的時候，是漸漸喚起它性欲本能的時候，予雄蜘蛛以接近的動機，雄蜘蛛有六個大單眼，常用它縱覽一切，一方雄的總是用着種種方法使雌的溫柔不暴，時機一到，便向着雌體直撲而達其目的等到目的既達，又立刻逃避，要是這時戀戀不捨地遲走一步，無論如何，總要被雌的吃掉原來雌蜘蛛的身體比較雄的大上數倍所以交尾後困憊的雄蜘蛛常被雌的吃掉，雌的性慾的既達之後，已經沒有生存之必要，即使無幸而不爲雌的所殺，也祗有一兩天的壽命，與其任它自然死滅，不如供給傳種的雌蜘蛛作爲食料來得經濟。

台灣等地有種和蜘蛛類似的蠍，雄蠍很熱心的經營一個新婚床穴，於是就出去搜索自己的新婦，既得情人之後，便携手同入床穴，這一對新夫婦，何等幸福，然而到明天，新郞忽然失蹤，這因爲它們在狹隘的床穴中，雄的不克逃避而被雌的吃掉了，它們新婚一夜，竟意想不到會把新郞肉體吃掉，這明明是虐待男性。

蠍把自己產生的幼蠍保護得很是周到，常把它負於背上，又用食料喂它，直到幼蠍能夠獨立生活爲止，蜘蛛產生的卵子所孵的幼蜘蛛也常集於母蜘蛛背上到了相當時候，就吐出游絲，驅送各地，自然界恐怕它們弟兄之間，爲着食物而鬧出鬩牆之爭，所以給它們一個自然的分家法，可知蠍和蜘蛛雖然有謀殺丈夫的性能，但母性愛是仍舊有的。（常樂）

雜識

美人窩的桃花江

在湖南益陽縣，離城約卅里的地方，有個『美人窩』的桃花江。在三月裏的陽春天氣風景最是艷麗綠油油的江水，襯映在兩岸如錦的桃紅叢中。暖陽照着，反映出一片桃紅的微波。招留遊客的宿店，都是半老徐娘的女人當招待。若是巨腹大賈，另有香閨的特座，招應酒飯的，切又是亭亭玉立的少女。聽說晚間臨睡時的溫存，最足以使每個遊客心神陶醉。

舊洋襪子能作袖口

男人穿的舊洋襪子無論誰家，大概都存有許多，襪子下面的固可以作補襪用，上面所餘的襪口，如把它剪下來，折上縫在兒童的襯衫或衛生衣的袖口上（見圖）這就是廢物利用了，因爲袖口是最易破的地方，如果把它縫上穿便能持久，也許有人以爲把脚上的東西作袖口，不大合適，不過牠是上面的部份，也沒有什麼妨碍，就是大人用也可，

早

◇六、〇〇 國歌建國體操

◇六、三〇 初等日本語講座

◇七、〇一 淸晨音樂——唱片——

晝

◇一一、四五 經濟市況（奉・哈）

◇〇、〇〇 新聞・告知・唱片

◇〇、三〇 廣東音樂（哈爾濱）

◇〇、五〇 河南墜子（奉天）喬璽樓梁山伯喬月樓

夜

◇四、二〇 唱片

◇四、五〇 經濟市況（奉・哈）畢孩作曲

◇六、〇〇 兒童時間

◇六、二〇 兒童新聞

◇六、二五 中等日本語講座

◇七、三〇 國兵講座（四）元代之徵兵思想、治安部軍政司步兵上尉金榮潭

◇七、五〇 室內樂（哈爾濱）

◇八、一〇 京韻大鼓（奉天）馬鳳麟大西廂

◇八、四〇 舊劇（大連）大連麥明國劇研究社白蟒台

◇九、三〇 評詞金慶嵐

◇一〇、三〇 口琴與雅樂（營口）營口麗聲口琴合奏隊一、口琴二、雜樂

備受社會絕大之信用
各國大學病院常備藥
總發行所 株式會社 藤澤友吉商店
奉天・大連・天津・上海
補爾多壽
補血 強壯
延年益壽

餅乾主要之製作原係戰時之代用食亦就是携帶之主食保存之主食携帶最爲便利於必要時能長久保存餅乾三用途有最適合生活環境之種類區分
國民食
森永餅乾
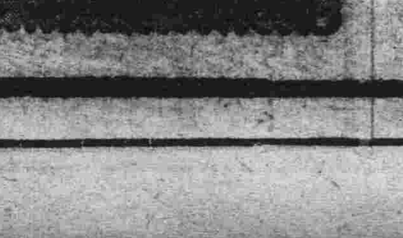

顏色自然與眞色同
白髮 黃髮 染黑
本藥之特長
用法簡便短時間即可染黑顏色與眞者同經久不掉不害髮質沾衣易除皮膚上所染之藥一洗即掉
元祿
現代婦人之必備品
天下一品

總批發處 株式會社朋友商會
東京 名古屋
各大藥房 百貨店 均售

十面之隱患一戰而成功
1傷風發熱之患 2消化不良之患
3腹脹腹痛之患 4食積不化之患
5大便秘結之患 6肚痛腹瀉之患
7胃腸積滯之患 8面黃肌瘦之患
9出牙痛苦之患 10夜不安眠之患
如小兒得以上之患者請速購服
最新發明兒童良藥 童必寧 一服即愈
較一戰而成功猶爲可靠也
童必寧每瓶定價七角 每打七圓
外埠函購郵費歸敝房擔 任各埠藥房均有代售
總發行所奉天鼓樓南 五洲大藥房 電話四＝三二六七番

可怕的肺病勿憂慮
聖藥救星 百效丹
男女老幼各期肺病吐血痰中帶血滿口吐血
癆咳嗽不止努力吐血睡臥不安 寒冷即犯 氣息不止
呼吸不靈百藥不效即服百效丹 百發百中靈驗無比去
病斷根延年益壽 輕者一料重者兩料永不再犯敢負責拾
元服十二日量 生涯代金不辭
奉天城內一心街五段一八號
西春堂專秘製

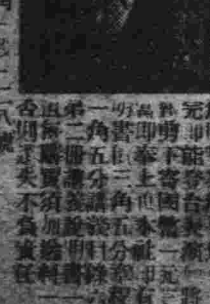
實用魔術講義
[illegible]
奉天市惠工街一段一一八號
世界幻術函授學院院長 周化一

時事述評　放送稿

藝文運動之我觀（二）

宋穆文

接受外來的文化、無論是屬於科學的、藝術的、總是要適合現代的需要、所謂因人適地換句話說、別人的文化變成我們的文化、這裏須要相當陶冶修鍊、決不是隨隨便便的整個的搬過來、整個搬過來、是不容易消化的、比如說照文字來講、現在統制經濟時代、在日本新經濟體制下的有句標語、叫『公益優先』公益優先、也是從德國社黨黨綱裏翻譯過來的一句話、它的意義頗爲深奧而且抽象、勉强的說可以說作『無條件的犧牲精神』、『非利己主義』也就是對現在自由主義、純粹以營利爲本位的資本主義、加以修正和限制的意思、可是這個標語貼在滿洲的墻壁上、除了日本人明白以外、差不多誰也不會解釋這句話、因爲在滿洲講法、『公益』是一句話、比如修橋補路爲公衆謀利益的意思、優和先都是一個意思、可是放在公益下就不好解釋了、這樣從日本搬過來的文字、毫不加以變換、那決不算滿洲文化、又如我是從事出版的人、很知出版界的情形滿洲出版界刊載些甚麼呢？關於漢文部分、十之六七都是中國人作品照樣翻印轉載、翻出來的東西、這也不能算滿洲的文化、出版界是這樣、話劇、音樂、美術、映畫各界也有類似的得形、所以我再重複一句滿洲文化多是依存的、而且很粗濫的、推進文化最大的原動力、是作家、（寫稿子的人）音樂家、美術家、以及劇人、或從事於演藝映畫和出版的人、這些人一向在沒有積極的指導方針下、所以難免沒有一定的道路走、滿洲承襲外來的思想已久、國人都含有濃厚的自由思想、例如作家寫稿子大多數拿着閒情逸致的心緒來寫、決不是爲了稿費、或其他目的、因爲滿洲現在還沒有以寫稿子作職業的作家他們看見一個土豪欺負老百姓、一點同情的念頭、打動了作家的心、隨便將這故事加點詞藻敷衍一篇小說、不過是出出心裏不平之氣、並不含有思想問題在內、這便是寫小說動機之一種、演藝、映畫和出版就不然了、除了介紹別人的文化外、還有獲利的嫌疑、祇要獲利上海的搬來的也可、北京的搬來也可、自然各人搬來技術不同、可是目的命都一樣、因爲政府過去對於文學藝術這部門、是採取消極的檢閱制度、取放任主義只要是不違反國策、或不傷風化、就在許可之列因爲缺乏積極指導性、這也難怪滿洲內文化龐雜、粗濫不調諧了、我們除了接受古來的遺產、還接受了外來的文化、所以成爲東亞一獨立國、我們能在屋裏喝一杯清茶、或靜閑的聽無線電、都是受這遺產的賜予對此我們縱沒有發揮光大的責任、最低限度、也應該保持古代文化於不墜這樣的混雜下去、似不好的、也不是正常的、

現代文明愈發進步、文化也愈發進展、每當一個時代轉變、文化便是這轉變的動力、文化是國家的前鋒、是民衆的嚮導、我國建國、便是轉變推進文化一個時機這裏要是官民一致的不是放任的、是一元的不是多角的、再不容像過去那樣散漫無統制了、所以政府以不讓『文化人茫無目的了、成立了藝文指導要綱、『高瞻遠矚』的大眼光、它的內容與方針想大家在報紙裏都見得到、這裡僅略略重複一下

蘇彝士運河素描

敏哉

巴爾幹戰局已告結束今後德軍勢將轉其鋒與意軍協力而展開蘇彝士運河的大爭奪戰、因爲牠是英國大動脈、不但爲軸心國家通往地本國的鎖鑰、而且同時更爲保衞印度、阿剌伯油田波斯灣、和密邇其國境的東地中海及其東北殖民地的壁壘、勢將作一番死的掙扎故而這一幕戰鬪、可以說是決定英國命運的一役、也不爲過

史實是這樣告訴過在從前拿破侖時代、爲了要奪取這條世界上至要的商業航路的蘇彝士運河、曾冒險地取道奧古斯丁、以圖侵犯英國的海上覇權、但當納爾遜在亞布古戰敗了法艦隊他幾乎是一敗塗地了、不過、今日的情勢掌握着蘇彝士運河來箝制住意大利的脖頸、那恐怕是不大容易的了

蘇彝士運河雖然是花了一萬五千萬元的鉅資開鑿而成、但假如要是一位浪漫的旅客遊到那裏、一定會使他非常失望、牠是一條狹隘而沒有水閘的沙溪、一條貫穿不毛之地的沙漠而伸展到一百零四哩的細流河的濶度約在四百呎以至五百呎之間、深度僅能容吃水三四呎的船隻通行、像那四萬二千噸的『英后』號、七百九十四呎長的『名譽』號巡洋艦、和『神鷹』號航空母艦都已充作運貨船了

經過這條運河的航程須十三小時、在沿途上簡直見不到什麼幽美的風景、僅僅不過有幾個裸體的阿剌伯小孩子在河流的泥水中嬉戲、間或有三兩以游牧爲生的阿剌伯人用鞭子驅策着背負重載的驢子、再者就是在夕陽中反映出一株大仙人掌的黑影而已一到了晚上、那麼更只有閃爍在天際疏星明月照耀着沙漠中的大道、和輪船上的探海燈不斷地在運河黃色的水流上晃動、在這航程中、有時也許能看見一群駕着駱駝的沙漠隊貨車、捲的塵沙匆匆地趕着往三角洲上的市鎮而去、除此以外、是別無所見、能使人感到是處在一個閑無人烟的曠野

在運河中流的停舟處伊斯馬立亞、那可以說是不毛的沙漠中一片可愛的沃土、雖然在三月中旬起要間斷地颳着五十天東或東南的熱風（土人稱此風曰五旬風）、隨時那愛天的沙礫有埋一個小市鎮的危險、然而伊方馬尼亞的花圃在三角洲上却依然是燦爛奪目的、那裏有菊科植物紅色和黃色的玫瑰、及白地雜色的豌豆花、五色繽紛地掩映着屋舍、而成爲運河上唯一的風景源

你別瞧這道狹隘運河牠是西方諸國的輸出港以前是一個窮苦的阿剌伯村莊、於今却變成爲穀牌油礦公司的總站、從這裏將波斯灣全部油礦的蘊藏分配給世界、尤其南端伸展到英國生命線的紅海、無論一年三百六十五天、在這段航程中、那一天都有英國的商船載着價值千萬金的貨品由此通過牠實在一注大財源啊！

吟壇

東門

歸來

一

天外東風細細吹、山蟬水妒柳舒眉、歸來沐手焚香後、靜坐窗前寫漢碑、

二

如佛禮罷望龍山、半在迷濛暮靄間、野草生機識禪意、宦情一似老僧閑、

三

累人清興是公文、日暮遣杯一盞醺、萬慮摒除吟句後、庭前負手看閑雲、

四

燈前趺坐誦南無、古井心懷倦宦途、半世虛名淵海夢、仰天長笑已何愚、

近代戰與石油

（湘）

戰事的演進是可以預料的：假如英國的勢力戰事演進是想假如英國的勢力全部逐出中海此非阿剌伯人的地盤和通往印的陸路都落到軸心國手裏、請問這是不是英國的致命打擊？

燃料亦能左右勝負、多

現代的機械化軍隊、多半是要消費多量的燃料、關於可以說是機械化兵團之命的機械力、在上次大戰時、一師爲四千馬力、而於現在之顯著的進步時代、實在需要十八萬七千馬力、因之、現在機械化師團之發動力、達至二五—三、五百馬力、這樣驚人的數字、若是空軍、比這個數字自然還要加上許多、

據德意志的經濟學者弗利登修布克的調查、一九一八聯合軍的汽油消費量汽車用爲八萬八千噸、彈克用四萬二千噸、空軍用三萬一千噸、而昨年德意志當進攻弗蘭德爾平原時據美國的資料說、空軍用一萬一千乃至一萬四千噸輕彈克用六—七千噸、汽車用一萬一千乃至一二萬二千噸、便消費了這些、而此數字、重彈克和載貨車等所用的重油、還都在外

爲了石油的資源、世界各國間、開始激烈之爭奪戰的、是在二十世紀初頭而且由於第一次世界大戰的經驗益發提成了石油燃料的重要性、在世界大戰當時、石油確保問題、是如何的爲所重視、這在當時的巨星路易德、邱奇爾及苦列曼索、威爾遜、卡濟古等的書簡中、都屢屢提到這個問題、由此看來石油問題在交戰國、具有如何重大的意義、是可想而知了、我們可以舉例來看一看、如苦列曼索寄給美國大總統的信裏、有這樣的話、就是『石油的補給杜絕、立時喚起我軍的麻痺、而且令我們將和聯合國締結不利的講和條約』

果然、於第一次大戰的經過、石油消費量達至數倍、即一九三一年英吉利的石油製品的消費、爲二〇萬噸、然而到一九一八年、一躍增加到六二〇萬噸

現在最惹人注目的石油產地、爲阿美利加大陸、近東極東及阿非利加之一部、又依地質學者確證、拉丁和阿美利加、也有多量存在、不過說是因爲地勢不便、而還留着沒有開發、而且此等石油主要產地之大半、都成了美國和英國的資本的制覇、

對於所產的一定量的石油、如何能使之高能率化這當然在於石油製品之品質改善的問題了、不過、當着戰時、對於良質的發動燃料、因爲需要的增加自然更切實的希望了、

各國對此、莫不盡科學的全力、來從事研究此點獲得最大成功的是美國、蒸溜分解法、最初行於美國、其精製方法、由石油製成汽油的精製分量、爲百分之二〇、然而自從一九二〇年蒸溜分解方法使用以來、昇至百分之二四到一九四〇年、竟達到百分之五〇以上了

依照現在的蒸溜分解法說是可得百分之六〇至百分之八〇的汽油、同時汽油的品位、也顯著的提高了、一九二八年、軍用機使用燃燒價六〇的汽油、然而一九三〇年、已精製出來燃燒價八七的東西來了、以此、航空機用發動機的能力、竟强化爲百分之卅三了、

最近的製油技術、已經精製出來燃燒價一〇〇的發動機用的燃料了、由於如此優良的燃料之生產、航空機的性能、也顯著伸長了、

燃料的消費、減少爲百分之一二—一五上昇速度爲百分之四積載力、於迎度距離上面、亦見有百分之二五三〇的增大了、在太平洋定期航空就航的空中巨艇苦利巴、實在也是由於使用近代品質極優的高燃燒價的燃料、而才可能的

對於高燃燒價的發動燃料的研究試作、高度的石油精製技術和高價複雜的設備是必要的、在美國燃燒價九二的發動燃料的生產問題、實際已經解決了然而、高燃燒價的燃料精製、在美國也是新工業部門、依照『石油與瓦斯』的資料、在美國高燃燒價汽油的生產能力、一九三九年末爲二億七千萬加倫、預計到一九四一年末、可達四億一千萬加倫

若以現在美國的技術、可以預想高燃燒價汽油的生產、今後將能顯著增大在美國發行的一本雜誌上載有下面的幾句話

『此部門技術上極重要的達成、就在最近的將來吧、不過那是估計的、不僅航空機、就是陸上交通機關、使用高燃燒價的發動燃料、也不是太遠的事情』

斷簡錄

•豐集•

『〃阿Q相〃的要點、約可撮舉如下：

『事實上失敗或屈服的時候、便有〃精神上的勝利〃聊自安慰、於是〃反敗爲勝〃〃睡覺也甜蜜了〃阿Q的名言、所謂〃被兒子打〃所謂〃我的祖宗比你强〃、就是他〃精神勝利〃的哲學。

『趙太爺或趙秀才的大棍子打將過來時、照例是不敢抵抗、假洋人的小手杖打將過來時、也是無抵抗、但在阿Q觀察平輩或低一輩的王鬍小D之類朋友以的走近阿Q的時候阿Q便要拿身份、甚至想建立他的威權了、雖然結果常常只有〃精神的勝利〃、可是阿Q的〃壯志〃永遠不會消沉

『〃阿Q正傳〃出世以後〃阿Q相〃很受人譏笑了、但是譏笑儘管譏笑、〃阿Q相〃依然流露在芸芸的社會現象中！（茅盾：〃阿Q相〃）

國際漫畫

德空軍彈如雨下在英本土、蔡奇爾以愁苦哀憐的面孔求援於美國、美軍的應援、却是等於一把假仁慈的旱傘而已確無補於實際的、唯有日章旗的光輝、高照於事外的天空裡、

日語入門（13）

四、拗濁長音　エウダクチョウオン

ギャア　ギュウ　ギョオ

ジャア　ジュウ　ジョオ

ヂャア　ヂュウ　ヂョオ

ビャア　ビュウ　ビョオ

ピャア　ピュウ　ピョオ

拗音的幾種、業已講完希望讀者諸君反覆諷詠、暗誦下來、

單句練習（關於拗濁長音）

ギョウギ（禮節）—行儀

ジョウキョウ（狀態）—情況

ジョウズ（巧妙）—上手

ヂョウザイ（藥片）—錠劑

ビョウキ（疾病）—病氣

ビョウイン（醫院）—病院

會話『ガ』『ニ』『ノ』

ダレガソコニイマスカ、

誰ガ其處ニイマスカ、

（誰在那裡？）

『ガ』是助詞虛無意在『ニ』也是助詞、是『在』的意思、然限以現物指定的關係詞、

オトウトガソコニイマス

弟ガ其處ニイマス

（弟弟在那裡、）

ワタクシノオトウトガソコニイマス

私ノ弟ガ共處ニイマス

（我的弟弟在那裡）

『ノ』是助詞作『的』字意解、

アナタノオトウトガウチニイマス

貴方ノ弟ガ家ニイマス

（你的弟弟在家）

世界珍聞

九歲之天才音樂家

最近於紐約公會堂所開之音樂會上、有一驚人之天才幼年鋼家出演、閱動了世人耳目、此天才音樂家名爲安特勒、瑪齊尼、本法蘭西系之加拿大人、年九歲、自三歲時起、開始學習鋼琴、於不識一字之四歲、即能組成使第一流音樂家驚愕之樂譜而聲名大振、七歲時、加拿大市會、爲發展該君之天才以全會一致之議決、使該君留學巴黎、戰爭爆發後該君即於紐約、從事作曲爲現代一般音樂批評家所激賞、喻爲絕古曠今之音樂天才家云、

機車速度世界新記錄

機車之世界最高記錄、爲美國之時速二〇〇、四公里、但最近德國新造之四—六—四型流線型機車、竟以時速二〇三公里駛行於柏林與漢堡間、此實爲機車之世界最高新記錄、

希臘國王的家族

母親是德皇威廉的妹子　嫂和妹都是歐洲名美人

蒙塵的希臘國王喬治、很少知道他是德皇威廉的姪子吧從他的個性中、可以看出他受了叔父的環境感應、沉默寡言、說話遲鈍、但能够辯論、認識他的人批評他說『喬治能够做你的好友、同時亦能够做你的勁敵』、

以前他的岳母、是羅馬尼亞的瑪利皇后、現在已和他的妻子蕙莉薩白仳離了這幾年、他過着獨居的生活、希臘人會傳言說、不久他將要和一個美麗而不是貴族的女子結婚、她是誰、沒人公開的說希王家族的女性們、都是歐洲著名的美人、他的表妹施紊利亞公主、是近代被公認爲最可愛的女人她嫁給了希國的喜斯皇子、不幸有一次全家乘飛機旅行時、墜機失事、全家死於非命、其次希王的母親蘇菲皇後、是德皇威廉的妹子、她也是歐洲著名的人物、她的嫂嫂與弟弟保羅皇子的妻都很年青、是歐洲貴族中著名美麗的人、並且曾在英國受過教育、

蘇彝士運河滄桑史

齊鳴

北非戰線由於德軍機械化部隊在義屬利比亞具有充足的準備時期、所以、在巴爾幹戰爭揭幕之後、乘英國傾注全力向東非進攻和分兵援救希臘之際、竟銳不當的、不但一鼓作氣的把侵入利比亞的『西利那尼卡』地帶的英軍趕出國境、更勢如破竹地攻佔索倫、於是距亞歷山大軍港西方一百七十五里的瑪薩瑪特魯、不得不使英軍傾全力作堅決的防禦、原因是瑪薩瑪特魯將僅是亞歷山大、尤其是蘇伊士運河最後的前弘據點了、我們該知道蘇伊士地峽的軍事重要性、並非自現代始、即列代帝國、其制壩埃及之主要目的、亦概由此地峽之把握、古羅馬帝國的幾次遠征、以及拿破侖東征埃及而命羅貝爾測量開鑿蘇伊士運河、即其顯著的例證

蘇伊士運河開鑿企圖並不自羅貝爾始、據傳說自紀元前十四世紀埃及王塞治一世拉姆塞斯二世、即已開通由納爾河經塞姆礼湖出紅海之運河、此後各時代始試行開鑿此道運河、一八四七年奧地利人奈古來利曾費數年心血詳細測量蘇伊士地峽、一八五六年更設計劃委員會於巴黎、但不幸奈古來到利志未遂而身、先死、斯後運河開鑿始由法之凡爾戴完成、來塞普斯着手完成、一八六九八月九六日貫經此特潮而溝送地中海紅海二水域、

蘇伊士過伊士運河全長四百哩、寬約四五百尺、四萬三千噸之晉景拉斯、沃夫、普立典號以及三萬三千噸戰鬪艦利納文號俱已通過時速續七諾特約十二小時、蘇伊士運河兩側皆爲茫無際之沙漠、地中地入口爲人口十萬之案得港紅海出口爲雪爾石油會社門要基地之蘇伊士、英國政府最初極力反對該開鑿但自運河開通後、由於運河之重要性、彼遂捨去從來政策、而積極從事運河公司之參加、當時英首相戴斯來黎遂以奸滑的外交手腕、乘運河公司大股東埃及的財政難、不顧議會之反對、借猶太商人羅斯卡爾特巨金五百萬磅、買得公司股票十七萬六千票、於是謀佔公司重位之計劃、遂告成功、

獲得運河管理之參與權、蘇伊士運河公司總股票數六十五票裏、由於英國的迭次收買、已佔卅五萬三千五百四股、其殘餘大部散歸於法國人民、董事卅三名中法佔十九名、英佔十名荷蘭佔一名、

平時年收五千萬圓、除經管費外年營利三千五十萬元、蘇伊士的現行通過費貨物一噸一元四十分、旅客一名一元四十分、小孩七十分、英國籍一八八二年亞力山大暴動、會派遣遠征軍於埃及、於是所謂埃及的政治實權、遂爲英國操握、此後蘇伊士運河國際地位、由一八八八年君士坦丁堡條約、『無論平時及戰時、對商船及軍艦、不分國籍、自由通過』、遂被規定爲國際共同使用之運河、

第一次大戰中、九一五年二月二日至三日、蘇伊士運河東岸、因受到土耳其軍之夜襲英法守備軍不支退却、運河命運曾一度垂危、一九二二年由英埃條約、埃及取得主權獨立後、接逆着一九三六年義國遠征阿比西尼亞、故蘇伊士運河對義國亦有與英國同樣之重要性、英國見到運河的厄運、遂於同年結英埃條約、獲得運河地帶常備守備兵一萬名、飛行士四百名之權利、

英國此項駐兵不但已忽視運河的國際性、且更威脅了運河的自由性、牠於一九三七年曾舉行過一次海陸空軍的運河攻防大演習、主要目的、是假想防禦由利比亞國境來襲的海陸敵軍來之空軍、與由貝爾休姆奇襲上陸的海陸敵軍今者德義聯軍已由到比亞國境以破竹之勢入埃及、更一方由巴爾幹狙擊蘇伊士運河、所謂英軍十餘年前的假想演習、現已踏上實際的爭奪戰了、我們且靜看大帝國如何在這裏拚命吧！

當然攻略蘇伊士運河不是一件容易的事、由埃及進路說隔遠地沙漠、海路接援又甚困難、由巴爾幹進路說、土耳其態度模稜、蘇聯的關心近東、恐又不得不有所顧慮、所以蘇伊士運河爲中心的攻防戰、一時是不會像想像的那麼迅速、那麼容易、似乎在蘇伊士運河命運決定戰的前夜、還得有一場外交戰！

太和照像館

規模宏大　設備新奇

於四月七日　正式開幕

歡迎各界　諸君參觀

地址新京頭道溝三笠町四丁目　電話【三】六三八〇番

淋疾奇效根治藥與衆不同

滅淋　止痛　尅淋丸　效力奇偉　根治不犯

主治　急性慢性新久淋濁尿道痛癢時有紅腫排尿痛苦排尿困難尿滯不通或小便頻數或血尿濁濃尿混不清風淋火淋寒淋毒淋血淋、赤白二濁淋濁不止或日久轉變睾丸炎膀胱炎軟性下疳婦女之白帶下膣炎子宮內膜與附屬器炎凡一切淋毒性之諸疾患無論新舊久犯均有萬全之把握

奇效　服此藥後外以清血止痛殺菌消炎可止尿道流濃尿道疼痛排尿痛苦藥力通淋病菌巢穴內將頑固之毒菌徹底殺除質靈病原經尿道完全排泄於體外以清血液爽通尿道病原即濁白帶消失疼即止驗亦消小便暢利[illegible]效輕者一盒即愈矣根即無復犯之虞毫無副作用服藥當天見效

每盒兩元三盒五元函購不加郵費款到即寄

奉天大東門內北菁行胡同二號　德生堂發行

旅客福音

震寰大旅社現已開幕

首善之區號稱新京百業俱舉人口激增觀光客旅絡繹接踵旅店事業由斯以興有鑑及此大興土工樓房百餘地址居中房間寬濶設備鮮明暖氣厠所電話電鈴侍役和藹殷勤溫恭遠近客旅親切歡迎現已開幕特此聲明

社址新京市東長春大街國都影院對過　電話二—七二九五番

劉氏金丹

此藥專治男女新久諸般肺病老年咳嗽青年咳嗽勞傷咳嗽努力咳嗽或新咳久咳干咳痰咳火咳寒咳肺虛肺熱肺癆肺痿氣虛哮喘痰中帶血大口吐血胸脅疼痛久咳成勞夜不能寐動作無力心神慌跳日輕夜重飲食無味自汗盜汗午後骨蒸聲啞喉啞口干喉痛一經服之功能清痰理氣潤肺止嗽誠養肺止咳之良藥也

定價每盒一元　每付一角

哈爾濱道外十四道街

金剛藥片　老福春堂總售處

此藥專治諸虛百損五勞七傷一切弱症遺精滑精精液乏精清精稀精　闢不固陽痿　病症老年精衰少年體弱思慮過度記憶退減精神恍惚　夢盜汗頭暈眼花耳鳴耳聾行動心跳動作氣喘全身無力腰痛腿酸形容枯瘦夜不成眠腎囊潮濕常患涼汗凡　因腎病及體弱而無論新久一服此藥功能暖丹田補腎經添精益髓　强壯筋骨扶陽固本之良藥也務希患者買服一試即知不虛不誇

定價　大盒五十片　二元　十圓　小盒二十片　一元　半打　五圓

外埠各大藥房皆有經售倘無　處購買請款滙寄哈爾濱本藥店無悞原班回寄郵票代價均可

哈爾濱道外正陽十四道街　老福春堂總批發處

主治　時行瘟疫　受暑受涼　眼目昏眩　霍亂吐瀉　急救　十滴水

每瓶定價國幣壹角五分　各埠各大藥房均售

監製　王德軒　製藥師　山田定治　發行所　新京大馬路　曙廷大藥房

奉天城內西華門前

東方製版所

夾銀部　銀盾　銀杯　銀屏　銀像　風景銀瓶

製版部　專製寫真銅版　鋅版凸版機器　商標各式看版

圖案部　專畫各種圖案　商標廣告畫報　表紙電影廣告

附設　機器商標　ネームプレート　製作部

感謝良藥救患痔人

啓者鄙人因受潮濕致患痔病初起忽覺肛門腫痛痛疼難忍發生出小泡破時流出膿血痛疼難忍由於此病使鄙人不安非常痛苦經西漢各醫調治受盡針刀之苦藥皆未見效幸友人介紹介紹於奉天大南關大街下頭路北張三多堂藥行出售之研究特效痔藥化痔十三散外塗化痔膏未及七天果然大見奇效痛止腫消現在痛苦如初行動照常復又介紹友人張二君均經該藥治愈因無以報謹登報端感謝非爲可店宣傳確知該藥治愈者鄙國衆多不下數百件該藥售價補腎健腦黑色大補丸婦科專藥調經活絡丸均特別折扣敬爲同病相憐諸君介紹耳

奉天市隆昌街二段一五五號　依瑞沈
瀋陽區隆昌街二段三十五號　曾鵬飛　啓
大和區東亞街六段三十六號　孫海林

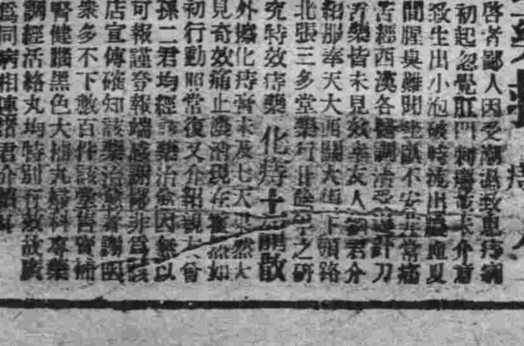

治愈婦人病

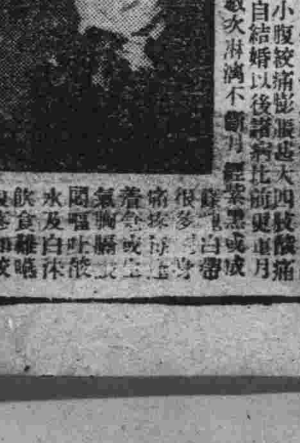

啟內人在未結婚時即患月經不準或經前或錯後月來時或多或少經色粉紅小腹絞痛膨脹並大四肢酸痛各處診療屢好屢犯屢重自結婚以後諸病比前更重月經三四月不見或一月見數次淋漓不斷經來黑色或成塊有時發燒終夜不眠頭迷眼黑氣喘心跳面黃肌瘦多年永未生育各處醫治服遍各藥花錢很多病未見效日夜呻吟痛苦難言敵人甚爲焦慮幸經友人介紹玉德堂有婦科良藥調經育生丸三盒內人服後一切病症最有特效敵甚即購買該項丸藥一專治婦女一切病症遂漸全癒而色紅潤休質健壯月經準確且得一小孩敵感激之餘無以爲酬謹將病癒後所登報端聊申謝忱並介紹婦女患病多年屢治無效及久不生育者速即購服此藥定能愈病生子調經育生丸每大盒四十付六元五角小盒廿付四元外埠患病者一款購藥去信即可玉德堂藥店在奉天大南關大什字角南利長油房胡同支店在奉天北市場登瀛泉東鄰路北樓房便是

感謝人奉天大和區康泰街二段美華新洗染廠經理　梁治平謹啟

來福地

婦女　經血不調　赤白帶下　趕前錯後　臉色不正　氣精色黑　腰腿痠痛　小腹脹滿　心忙心跳　四肢無力　腹內病塊　時常疼痛　淋漓不斷　胸部常痛　夜不成眠　頭痛眩暈　面黃肌瘦　經痛經冷　經行不止　飲食無味　流產滑胎

補腎强精丸

男子　腎關不固　夢遺滑精　氣虛精乏　陽痿不舉　前交即洩　精清精冷　精液不足　小便短赤　腎寒疝氣　房勞過度　精神恍惚　身體虛弱　面黃憔悴　頭暈目眩　腎囊潮濕　筋骨酸軟　記力建忘　耳鳴腰痛　補腎強精　長陽種子

外埠函購不加郵費　總批發處　奉天大北門裡　運升西藥房

地方通訊

哈市本年聯合協議會 各項議程擬定
下月初起始亘四日間舉開

【哈爾濱】協和運動爲建國大業翼贊之國民運動、聯合協議分爲欲達成此次目的須邀各界體得該會之精神、會員超越民族階層、澈底宣德達情、以產出道義國家建設之經論爲本義哈爾濱市聯協議會爲此目的之達成、全協議員與市民渾然一體、一、爲國家目的之達成、二、爲謀國民之生活安定向上、三、爲期民意暢達、對應時局之要請、用舉行政翼贊之實、特定於六月三日舉行市聯協議會四日間、會場已決定在水道街第二國民高等學校大禮堂、玆將預定之日程分列於次

第一日（六月三日）上午九時開會

（一）開會式、一開式之辭（市本部事務所）二、向日滿國旗敬禮、三、日滿兩國國歌齊唱、四、回鑾訓民詔書奉讀市本部長副本部長）五、下賜協和會勅語捧讀（同上）六、宮城遙拜、七、皇宮遙拜、八、對護國英靈默禱（一分間）九、市本部長致詞、十、省本部長訓詞、十一、來賓代表祝詞、十二、閉式之辭（市本部事務長）休息、攝影

（二）議事、一、議事開始之辭、（市本部事務長）二、地區本部長致詞三、代表氏名點呼（市本部長）四、任命議長、副議長、書記長、書記（市本部長）五、議長、副議長着席、六、議長、書記長致詞、七、任命各種委員1議案整理委員、2宣誓文起草委員、八、前年度市聯決議事項處理經過報告九、前年度工作經過報告、並本年度運動方針說明、休息、晝食、十、主要機關施政方針並事業方針說明、市署、警察局、興農合作社、十一、文案起草委員會經過報告、十二、宣誓、十三、議案整理委員會經過報告、十四、向日滿國旗敬禮完畢

第二日（上午八時半開會）一、向日滿國旗敬禮、二、議案審議、第一部議案三、向日滿國旗敬禮（完畢）

第三日（上午八時半開會）一、向日滿國旗敬禮、二、議案審議、第二部三、向日滿國旗敬禮（完畢）

第四日（六月一日）一、向日滿國旗敬禮、二、第三六議案審議、三、分科委員會經過報告審議四、議案審議結果報告、五告省聯代表選定、六、議長致辭、休息、（三）閉會式、一、開式之辭（市本部事務長）二、參加證授與（省本部長）三、所感發表、（中央本部代表）四、地區本部長致詞、五、萬歲三唱六、解散、

屯有土地移歸村有 減輕人民村費負担

【奉天】瀋陽縣公署、頃對屯有土地歸村、規定辦法通令各村實施如左、查各屯有土地、自康德四年、經本署整理以來、歷年租金、除一部償還當時贖地墊欵外、其餘均由本署保管生息、較之既往被地方強有力者所獨佔、或由村會員濫支出者、雖已稍見成績、但對於造成各村基本財產之計劃、尙屬相距懸殊、玆更謀公有土地管理運營合理起見、定將各屯公有土地、一律移歸村有、永作村之基本財產、用符村制之規定、現在全縣公有土地可耕者計約三萬一千四百畝七年度金額七萬八千一百八十圓、按三十九村、平均每村應得二千圓、七年度各村預算于均額、爲三萬二千八百九十八圓而公有土地之收益、適當村預算十五分之一、如將公有財產租金編入預算、現在每畝負擔村費五角、將來即可減四分、而僅納四角六分村民實惠均霑、減輕負擔、亦爲少數、並公有土地移歸村有、其可耕者、仍歸所在屯屯民承租、其不可耕者、仍准屯民自由利用、如取土、牧放牲畜等、對中決不加任何變更仍如從前、綜合上述各節屯有土地移歸村有、實有百利而無一弊、希望各村長將此旨剴切曉諭各村民使令徹底理解、免生誤會至於移管辦法、除另文飭遂外、玆將其移管辦法要點列舉於左、

（一）屯公有地權利代表人、爲屯長、地籍業經整理之村、由屯長出名、將屯公有地讓渡爲村有、由村長代表辦理土地登錄手續、其費用由村預算負擔、本年開始地籍整理之各村、其屯有土地由該管村長代表申報所有權、業經通令在案、

（二）屯公有地移交村有後、永作村之基本財產其收益爲村之收入、

（三）移交村有前之土地賣金、及收益等、現由縣保管生息、其用途以返還各該土地所有村爲原則而使用之具體辦法另定之

兩期調查癮者 强制入康生院

【奉天】市禁烟科爲徹底鴉片之斷禁、乃規定對癮者強制收容、使其入康生院、經規定兩期實施第一期六月末、第二期十二月末已通令各分區開始調查云

爲使村行政刷新 對吏員教養訓練

【奉天】瀋陽縣公署、爲對各區村行政刷新、乃計劃對村吏員教養及訓練其方針如左、爲順應時局之要請、受國總力態勢之整備、及行政刷新起見、須使街村吏員體得建國精神、養成殉國忠勇之美風、且對於行政事務上修得必須之知識技能、實爲當前之急務、本縣自本年度起於按下列各項施行之、以期街村吏員之素質向上、事務之刷新、及能率之增進、

1、現地訓練　將全縣各村分爲數區、定期召集區內各村關於吏員開催現地研究會、就現地行政事務、加以研討、並由縣方派員指導以期事務之改善刷新、

2、綜合訓練　招集全縣各村吏員、實施短期訓練、縣各科官吏及其他關係機關職員擔當講師、除授與精神團體訓練養成殉國之美風外、並對於行政事務、授予必須知識技能、

3、講習會　過有必要時招集關係吏員、開催講習會、

4、行政視察　組織行政視察團、使國內各縣、關東州、及朝鮮等、先進地方、舉行視察以資觀摩而期行政事務之刷新、

於警官殉職慰靈祭日 警局舉行聯隊行進

【奉天】市警察局、定於五月十八日當日之警官殉職慰靈祭當日、於上午八時、招集各署警察官員、及瀋陽縣警官齊集警務廳前大聯隊、由城內署門前行進、四平街、小西市署、至千代田公園東門大行進云、

慰問國軍 大運動會盛況

【奉天】由第一軍管區司令部及協和會各方主催之國軍慰問大運動會、十一日午前九時起、在小河沿運動場盛大舉行、當日在奉國軍各部隊均堂堂列隊參加而協和分會、國防婦人會均出席招待、九時準時開會、首由劉參謀長致開會詞繼施行各項遊戲運動、遊藝有高蹺及龍燈、並爆竹、頗爲盛大云、

縣民教館附設 日滿語講習所

【承德】縣民衆教育館爲溝通日滿語言、促進親善協和起見特於該館附設日滿語講習所、每日午後七時起、教授日滿語募集志願入所學習者、其所址暫假文廟國優講室、日語講師、由電電管理局葛子華氏白動擔任、滿語教師由文廟教師于秀岩氏擔任、十日午後七時三十分日正式舉行開所式、現報名者頗多、其成績諒可期待云1全體入席2向日滿國旗行最敬禮3帝宮遙拜4所長致辭5長官訓辭6來賓祝詞7介紹教師8教師講話9閉式

對戰傷病歿勇士 舉行合同慰靈祭

【承德】爲從事東亞新秩序建設、剷除禍國殃民之共匪力醜、爲國蠹瘁、爲民造福、不幸犧牲身軀、而化爲護國英靈之戰傷病歿諸勇士、凡屬國民、莫不衷心冥福感激不已、近〇〇〇部隊特於本月八日午前九時起在承德迎水壩東本願寺、對最近戰傷病歿諸勇士、舉行合同慰靈祭、各界咸有代表蒞場致祭、儀式頗爲嚴肅、共各勇士氏名如次、

△故陸軍憲兵准尉寺本政一、△同上等兵中島良貞△同前野登同蓬田金重、△同三浦明△同小池國雄△同北爪稔△同一等兵鈴木力

籌設青少年統監部 招開連絡會議

【承德】爲適應現今內外事態、期克踐協和奉公、充分實現建國精神、俾達成國防國家之堅絕基礎、對於青少年之強化訓練、特樹立統監新機構、本省爲積設置縣旗青少年團統監部、以資劃一指導體邁進興亞新秩序建設之完成、特於本月七日午前十時起、在承德縣本部、會議室、召集各縣旗青少年團關係代表依然左列式序、鄭重舉開青少年團連絡會議、開會如儀後、首由中央統監部代表總務股長永井正氏、代理統監致懇切之訓辭、繼對協和青少年團統監部組織計劃、及本年度進行方針等項重要問題、次第予以縝密協議、並對縣旗質疑加以詳細應答、大體咸有熱烈之研討其成果蓋堪期待、

△會序　1遙拜2開會之辭3中央統監致訓辭4總務致辭5議事6懇談7閉會之辭

建國第十次運動大會 積極準備各項行事

【營口】營口市公署業於八日午前十時招集日滿關係者開催建國紀念第十次營口市大運動會協議會、更於十日由市內各學校體育主任參集下大運動會役員遂決定、至於本行事具體案、預定於卅日即端午節一週間前後執行、復基於省方指令廿八日以日滿初等及中等男女學生爲主體、假朝陽國民學校再決定會中細目行事云、

指導灌溉樹苗

【承德】基於蔚成觀光都市偉容、縣署前曾派員指導街民實踐、於南營子、迎水壩兩代用官舍、憲兵隊廳舍附近、栽培樹苗、惟綠化之普及、刻因春雨缺少、恐新植之樹苗有枯乾影響生活之虞、特指定縣技術員郭玉振、闞永多白雲祥等、於本月七日、八日、十二日、十三日、十七日、十八日、二十一日、二十二日、分別指導街民實行樹苗之灌溉、以使成長無憾云、

實施訪諜週間 并舉開展覽會

【營口】協和會營口市青年部主催、憲兵分隊及營口市警察後援、由九日至十五日一週間實施防諜週間、八日午前十一時海上警察隊所屬之飛行機翱翔空際散放防諜宣傳單二萬枚、文曰洩漏國機即是賣國、防止奸息國土太平』云云（又）九至十五日一週間在公會堂開催防諜展覽會、所有材料由憲兵隊及市警務所提供、並積極予以援助、九十兩日映演有關防諜電影、入場料三角起、並在市內巴斯揭防諜標語在市內衙要場所、官公署、會社等徧貼標語、及防諜廣告、以期達成防諜目的

道德會設置 婦女講習班

【承德】省道德總分會、近爲改良家庭風化、促進婦女道德、俾符賢妻良母之彝範計、自五月十一日起、舉辦婦女講習班、由在會職員、及本街官紳眷屬有志之婦女中、選取卅名、每日自午前十一時至午後三時、授以家庭教育婦女道德等主要課程、以期養成婦女模範人物、其講師由該會女講演主任擔任、學費則不收取、期間爲四週間云

哈愛路宣傳班 分途出發

【哈爾濱】爲使主要道路之完整、濱江省管內之安達、肇州、青岡等縣之自動車路、肇東、蘭西、青岡等縣之自動車道路沿綫各愛護團、爲喚起其徹底愛護道路之心、特實施愛路工作、由省、協和會縣本部、鐵道局等編成工作班、第一班於日前由哈出發、並在各地映演電影講演、施藥等

皇軍勇士遺骨 過哈舉行通夜祭

【哈爾濱】月例皇軍戰歿將士御遺骨、於十三日午前八時二十五分、及四十六分、十四日午前七時十四分三次蒞哈、除屆時用警報機向市民傳達外、各機關、各團體首腦者均赴站奉迎、以祝爲國捐軀之各英靈地下瞑目、午後九時、在商工公會、舉行御通夜式次如下、

一、開式、二、讀經、三、各代表燒香、四、攝影、五、司會者挨拶、六、一同起立禮拜、七、一般燒香、八、閉式、

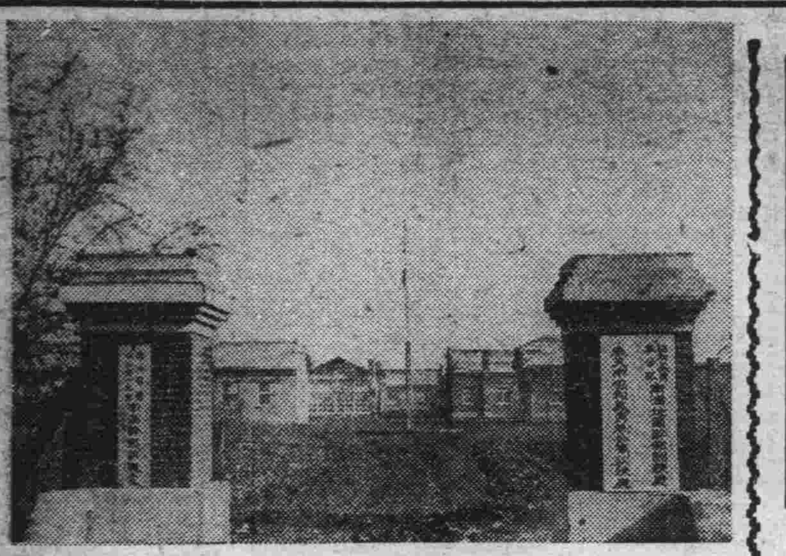

訓練所之全景

協和義勇奉公隊 第一期訓練見學記（一）

【奉天】爲協和會之外廓團體而強力發躍之奉天協和義勇奉公隊、置重點於左記三項、而期即應時局、以強化擴充國民中核的防衛態勢、

一、徹底訓練幹部中堅隊員、充實整備訓練機構綜合結集指導力並確立指導中樞機構、

一、依協和會機構與隣保組織之一體化、而發揮國民組織之總力、

一、昂揚國民精神與訓練警護系統、而充實防衛活動內容之強化、

業將第一目標之幹部中堅隊員訓練之徹底、於全滿首先實施矣、故於六日已將第一期訓練隊五十四名、導入蘇家屯訓練處、使受協和義勇奉公之猛訓練、而收得預期以上之効果、其同宿日數並入處隊員數及依三位一體之分隊長之資格等、固爲今後所待解決之問題、至於社會的地位上、將被視爲老境之最年長六十二歲者、或德望人格高尙者、亦躍然參加合宿訓練、而屹立於分隊指導之第一線上、其對改組新發躍之奉公隊上、所形成之劃期的一般階、頗值特筆者、第一期訓練隊於五月六日由鄭總隊長、多田、人見副總隊長在奉天市公署禮堂列席之下而舉行入處式、繼續於蘇家屯訓練處、關於時局、協和、防衛之三點、各由專門家訓練如左講義之後、更由所屬分隊員確立指導的地位、與意識之昂揚及奉公隊中樞機構、而於十日退處矣、

一、皇道與東亞之團結、一、建國事情、一、思想戰與防諜防略、一、協和會之根本方針、一、奉公隊本年度運動方針、一、奉公隊組織要綱並設定要領、一、經濟新體制之意義、一、關防空之一般、一、關於防衛下令時一般之警備、一、兵式訓練、一、由時局所展望之滿洲防空訓練之必要性、一、關於防火、一、關於交通整理、一、國內民心之動向一、關於耐彈施設

『受訓者不問其地位、階級、年齡等如何、基於自發與道義的精神、共其誠心』、如合宿訓練總則所示、隊員五十四名皆返其童心而終此訓練期間飯時必行默禱而致感意曰：謹受之、於家則爲威嚴之文表而爲社會德望素著者、而於此訓練期則粗布裹頭、躬事掃除、故願以父老部隊呼之、其熙攘而規律之團結若此、隊長、副隊長、班長、皆由此被譽爲父老部隊中選出、當番則各由每班決定之、朝六時起床則床上整理、掃除、洗面、點呼、國旗揭揚、建國體操、繼則學課、訓練、其日課絕少間斷、其起居皆灌以熱烈之協和精神與義勇奉公隊之信念云（未完）

佛道教懇談會 假宣講堂舉開

【營口】奉天省主催之營口佛道教懇談會、日前假宣講堂開催、省方有佛教總會主事天兒昊氏、朱宗教股長市側有諸市長、尹行政科長、教育股長外一名、協和會森氏、警務處邊特務科員及營口佛教會員多數出席、經省及佛教總會指示遂移入懇談、當即互相交換種種意見、該懇談會之目的在使佛教總會與地方分元會的連絡上劃一新紀、正午始閉會云

綏化地震餘聞

【綏化】據陳警務科長發表、此次震災調查之實況如下、

一、地震發生地、在距縣城東北方約十六七滿里、（屬新城村界）該處周圍是小土山、屯在山之中央、約有四五十家住戶、在屯之西方、一小土山裂開向外噴水、並翻泥砂、該屯各井均溢水、平地亦出水、自地震發生後、房屋倒塌、死亡五十人、受輕重傷者甚衆、在新城村之西南隣界是彥隣村、亦受損害、死亡二十七名、傷者甚衆、尤其該村所轄之佟家窩堡房屋多倒塌、死傷人數很多、總計全縣（城內及各村）共死亡一百三十餘名、受重傷者七十餘、輕傷者甚多建物之損害正在調查中、（死傷之人數亦尙未詳確統計、僅據現在調查之結果如上所記）

二、地震之區域、只綏化一縣、雖然巴彥西境與綏化界連之處約十里許、稍受災害、但未傷人、

三、雖然七日午後三點二十三分又稍震動一次、但震數秒鐘、並極微、據測難仍有續震之可能、但決不能再有大的震動、僅只餘震未息而已、

四、縣當局爲謀善後救濟、急急向政府及省方請示賑濟、中央及省方已派員來現地視察、不久即可有妥善之救濟辦法、縣方已由協和會街分會組成震災臨時救濟委員會、開始籌欵救濟、指定東門外天興店及天興店爲難民收容所、凡家屋受損害不堪居住者、統收容於該兩店中、對於受傷者由縣醫院及滿鐵醫院、赤十字社與日滿各營業醫院、按七成收費實施救療、

自發生地震之當時、警務科長立即下令全體警員及義勇奉公隊、民團等出動、組織警邏班晝夜不停、分班巡視、陳科長、及憲兵隊全督率全員、皆以不眠不休之精神、執行任務、將於治安、絕對確保、務望民衆安心勿憂云、

通化特訊

邵戰二氏捐金千元 省方特別加以表彰

【通化】教育後援會、獲得省民有力者熱烈之醵金、始得創立完成、因此省公署及教育當局對於後援金一千圓之捐贈者、前商工會長戰慶吉及亘紳邵芳齡二氏、特別由省公署加以隆重之表彰云、（照片＝邵、戰二氏）

金川學童製造 代用品鞋

【金川】於此物資皆感不足、舉國履行節約奉公之際、通化省下金川縣樣子哨公立河北國民優級學校之學童、利用課餘之暇作製皮鞋代用品、第一種乃以該縣新産木材製成之木屐、第二種悉以苞米高粱葉編成之防水代用鞋現在業經縣民衆一體利用、節約之風令人贊佩云

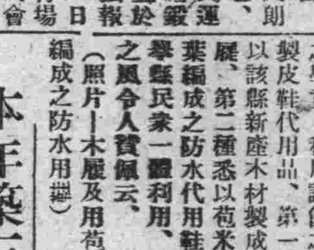

（照片＝木履及用苞米葉編成之防水用鞋）

提倡縣民運動 將開桌球大會

【通化】春風嫋嫋、天朗氣清、正運動之良時也、通化縣公署爲提倡縣民運動之徹底、強化體育之鍛鍊向上計、乃以春暖宜於運動之季節、由在通弘報關係者後援下、定十八日午前十時起於縣大體育場內、舉行卓球選手權大會是凡縣內居住者、皆有報名參加資格、故希卓球愛好者速至縣署報名云

本年築三千戶官舍 緩和房荒平抑租價

【通化】住宅租價高漲之通化街、自房租統制事務局結成後、由於統制工作之積極、故暴拾租金之事件、連日似稍見減少、但住宅荒之問題、始終未見其解決也、因此通化縣公署爲謀根本之對策、決定本年先建築三千戶官舍、嗣後住房荒既能緩和、租價亦必隨之低老、目下該縣正積極與省當局磋商進行中、

哈爾濱歡樂街 發生大火

【哈爾濱】十一日拂曉五時哈爾濱道外南十六道街平康里福樂書館發生大警全燒、隣接之妓館七戶亦全燒、又延燒三戶、前夜投宿之遊客、驚夢紛逃、歡樂街大爲騷亂、正午過後始漸火熄、人畜均未被害、損害約六十萬圓、原因目下調查中云

爲促進衛生防疫 將實施清潔檢查

【承德】春夏遞嬗、天時漸熱、一切疫菌微生物、正萌動肆其蔓延之時、衛生稍一不慎、即不免爲其殃及、而致發生傳染之媒介、欲期杜絕傳染、自須先厲行清潔、使疫菌微生物無隙可入、庶幾可以保持衛民之健康、警察署有鑒及斯、擬於本月中旬、實施春季衛生檢查、現正積極計劃中、凡屬街民亟應與當局協力、首先躍起從事個人家庭中之清潔化對於住室、院落、便所、街道、咸尤分加以清潔掃除、一方施行衣物之日光消毒、共同淸潔、以保康強、實爲公共利賴、福已便人也云、

疏濬明暗渠溝

【營口】市內明暗溝渠因久未疏濬、溝心均被污泥淤塞、市民傾倒之污水因無法宣泄咸泛溢載途、致臭氣四溢行人掩鼻、況時當初夏霪雨連綿之季節轉瞬將至、市民等特僱傭工加以挖掘、已腐朽之溝蓋除不堪應用者外、餘皆仍舊使用以節擔負云

華北消息

力謀適材適所 重要人事移動

【芝罘】本市市公署、近爲行政實効期材職適合、對於署內所屬重要人事移動、特發於左、一教育局長孫寄雲、委魯東日報社長、一秘書主任、袁建候委教育局、一財政局長、劉紱忠委祕書主任、一、秘書室第二科長薛子束委財政局長、一秘書室外事股長韓行悅委秘書室第二科長、一、秘書室第三科長皆此賢委衛生事務所長、一警察所保安科長徐佩嶽委秘書室第三科長、一教育局第二科長劉良翰委教育局第一科長、一秘書室秘書、邢瑞昌委教育局第二科長、一警察署警佐晏世雲委秘書室外事股長、一教育局第一科長張餘續免職、

强化防共工作

【黃縣】本縣第十區區長丁邈然氏、自接事以來、剷新區務、肅清匪共、晝夜不懈、一切行政現已趨明朗途徑、強化治安、注重建設、鄉民均登樂土、該區長對於建設方略更有研究成見、前奉縣署命令、修補烟濰汽車公路兩行栽植樹株、以備將來公路之保障、該區長自受命以來、即征集鄉農村夫親身督率、指導建設、不但植樹有方、而被匪破壞公路橋樑亦均建設堅固、不惟該區民衆共頌其德、即行旅商賈、無不口碑載道、該區長可稱爲全縣模範云、

婦女會舉行 賢孝節婦表彰

【唐山】新民婦女會舉辦之賢孝節婦表彰大會、由唐市各機關各聯保、所推薦者甚多、對推薦之賢孝節婦、該會首次召開會議於昨假市總會會議室、出席者有冀東道公署督學張麟周、有市公署教育科科長馬龍章、有豐灤中學校長王又得、淑德中學校長王承瀛等、由市總會教化科長張鳳紀任主席、審查結果、以高趙氏高王氏董趙氏劉許氏門王氏等五人爲合格、該市總會連絡道市兩公署分請道尹市長、頒發褒匾褒狀、餘者因其推薦不許、尙且調查、嗣後調查清楚、當再分列呈請頒褒匾褒狀云云、

常、在妓館、澡堂、飯館已不見到踪跡云、

第二期婦女班舉行畢業典禮
招集第三期生繼續學入

【唐山】市立新民教育館附設新會婦女班、於本月六日上午十時、第二期舉行畢業典禮同時第三期入學舉行典禮即有市署杜督學員、及新民會唐山市總會王部長、均蒞臨參加、首由館長致開會詞、即由市署代表、及新民會代表、相繼致詞語多勗勉、對做賢妻良母闡述頗詳、迄十一時許散會云、

釋迦牟尼誕日 開佛教講習會

【昌黎】本縣本年度六月三日即四月初八日爲釋迦牟尼佛誕日華北人民、亦同滿洲國風俗相同、大多篤崇佛教、戰以新民會昌黎縣會假卍字會佛堂召集宗教分會慈善各團體舉行盛大典禮後、總會長致會詞、周委員說明釋迦佛出生及其求世來歷果、攝影散會云

惡徒脅迫婚姻 被控訴羅法網

【徐州】張桂春（女年二十歲、銅山人）事變時、隨父逃難至賈汪、適有呂世清（男二十八歲、山東嶧縣人）託人向伊父女求婚、張父未許、後逾十數日、呂世清竟將該女拘至大泉、將伊父害死、逼女與其成婚、該女以無可奈何、遂被姦淫、至去年十一月間、乘便逃出虎穴、跑來徐州大壩頭伊姨母王曾氏家中居住、不料該呂世清野心未退、於日前又找來、該女張桂春因不甘受其苦楚、乃往警察四分局控告、豐財四街旅局、逮當未日往解內派館警云

水岩寺廟會 較往年熱鬧

【昌黎】本縣、每屆舊歷四月十三日、是北山水岩寺廟會之期、一般善男信女、人山人海、焚香獻佛者、頗不乏人、午前八點許、天氣尙清朗、至十一時、即降大雨一般善男信女們、趨往廟中作站班佛將模樣、至午後三時、雨還未止、遊山者各自而歸、一般時髦女摩登、俱成下水撲魚之形像矣、又訊、北山廟會、男女齊往一遊、馬路上人行如織、騎自行車者頗多、有某車行掌櫃的、駕車前往共胖如豬似象、有個十九歲、的摩登的女郎、也不知是他的甚麼人、在此廣衆人山人海的馬路上、騎着自行車、大出風頭、是何用意、惹一般逛會者注目云、

天氣暨涼且雨 涼食販眞倒霉

【昌黎】本縣、水岩寺廟會之前、一般販賣冰糕、涼由粉、龍鬚面、冰糖、這一般冷食品小販、希望屆期發點財、不曾想天不遂人願、自晨起天氣寒冷午前十一時許、又降細雨愈下愈大、所以一般逛廟者、俱都不買、一些販賣涼品者、只說天不作美、吾等眞他媽倒霉云、

依然故我 貧富不同

【昌黎】本縣、爲開發市面繁與起見、商業分會長張恩溥、組織大布期行、開講大有賣買、一般商店加入者頗多、共中得利者大有人在、而商業因此關閉者、亦不少數、近來有東花園、玉成號布莊、賠累超過資金、現已關閉、將一夥人等各謀其途、經理人賈炳陽、此時啼哭失云、

老西開地方 發現無名男屍

【天津】老西開窑場地方於本月九日、發現無名男死屍一具、年約三十餘歲、身着破爛衣褲、赤足分髮生前吸食白面、係毒發身死、現値夏令時間、天氣炎熱、一旦五臟發作、臭味四溢、與衛生大有防礙云

爲屠宰場遷移 組織籌備委員大會

【北京】睥睨華北之北京新建大屠宰場、截至目前、建築已告竣事、僅零件當在繼續裝置中、俟全部竣工、現有之屠宰場即行遷移至東郊、新場址內、本市屠宰場、管理全市內外城郊肉食遷移事宜、極爲繁瑣、北京市牲畜管理處屠宰場、現已組織遷移籌備委員會、由處長兼場長余晉龢主持、對於遷移之準備工作、積極逐步實施、並有重要事項、隨時召開會議討論決定云

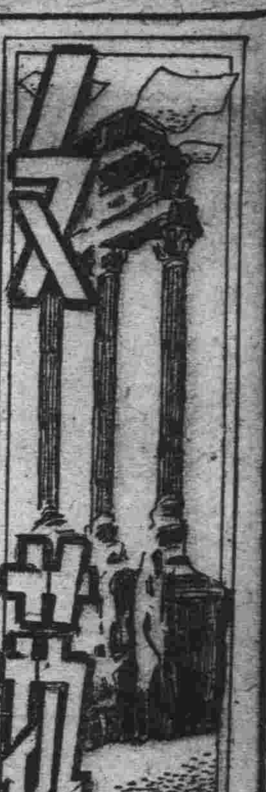

百元之差

孔達

『張三！事情這就算妥，三百元身餘錢，孩子十年代養，明天我們就來接人』。

走出房門口的時候，後屯唐區長說：

『好吧！明天中人都到齊了，李老板子他就一手交錢，一手領人，我也找幾個人，預備點酒菜，雖是賣老婆，也得化幾個』

他自送着後屯區長走出屯子口，自已回到這陰沈的小屋子裡來。

老婆和十歲的男孩柱子在炕脚底下躺着。

『柱子！你不要想爸爸我實在養活不起你們了，荒三四百塊，再加上大煙也忌不了，這回你媽把你代去也是不得已啊！』，

孩子兩隻水汪汪的眼睛向爸爸楞着，淚水滿眼眶兩腮都是凍瘡。

『一個男子漢胡作非爲養活不起老婆孩子，這回又要賣我們，賣就賣吧我一個老娘們是沒有什麼能耐，和你這套日子在一起也過夠了，沒柴沒米還算小事，一沒大煙犯了癮不是打老婆就是罵孩子我們娘倆這罪也遭到頭的時候。』

『老劉家養活的丫頭你不用再說，自從你過門這十幾年我老也沒有翻過一回身，這回該我姓張的交好運了，到後屯李老板子那兒就沒有在張家自在了奴打奴作，叫你嚐嚐』。

『你早就沒有安好良心我看你化完這筆賣老婆錢還有什麼想，我到現在什麼也不怨，那叫我爹爹沒有眼睛把我給你這大煙鬼呢』。

『我這大煙鬼嗎？過門那時姓張的也是二屯頭等糧戶呢？你爹也是貪頭啊！』

張三閉上眼睛追憶那些過往的事情。

女人無聲了，扭過臉自已哼泣着。

張三呵欠眼淚都來了，經驗告訴他是大煙癮又來找他來算帳。

『柱子到前院吳區長，問問他還有沒有大煙，有的話給我買一份，明天連以前短他』的煙賬錢都還給他。』

孩子好像不願意起來，看看張三猙獰的臉，又瞧媽也不出聲，便下地去了

『自已有錢的話到城裡去領一份才三毛錢，沒錢私賣，二塊錢份還這樣小媽的。』

張三臉對着煙燈叨咕着時候不久他精神漸漸振作，眼皮也抬起來了，一口氣摸滅了煙燈，伸伸懶腰，他狂笑了。夜吞食了他們和她們。

× × ×

張三的屋子裡，這幾年來今日是頭一次這樣的熱鬧，時有後屯紳士兼高家小舖經理高大爺，接人的李老板子，媒人兼代書唐區長，本屯有吳區長，姜三爺，區長的嘍囉韓二虎二虎的工作專管造厨。

『老三，你出來我和你』三爺在張三的耳邊說：兩個人溜到房後。

『老三！我一看咱這頭的人一個認字的也沒有，賣契怎寫的，誰也不明白這事不能胡里八塗的。』

『對啦！我看他們備不着鬧什麼鬼，找一個認字人才行。』

『才高大爺跟我說，賣契都寫好了，今天畫了押就算妥』。

『是得找一個人看看，可是三爺這屯有誰能行，你老給我想想』。

『也沒有誰，就找徐立峰去吧！』

『他不是給五屯李財主教專館的嗎？』

『早就不幹了，咱們也不白使人家，完了給他幾個，先生是大事，不認字這事辦不了。』

三爺也沒有進屋，便偷着向前街去了。

和徐立峰談判有時，立峰看姜三爺的面子，不得不來，洋錢三十元，大煙飽抽一頓，再少一點他也不來。

結絡姜三爺說：

『立峰你不是這樣說嗎三十元就三十，我明告訴你，我這大年歲也不能白給張三這東西跑腿，你也不是外人，所以我才來找你，回去我就說你要五十用人的時候，他無奈何也只得這樣作。』

『三爺！既然你老有這份心思，我姓徐的白去一次才對，這回咱就一人二五吧！我少要五元。』

× × ×

酒飯的籌備費都是吳區長先拿出來的錢，一隻老母雞，二斤白乾酒，四棵白菜，三升小米。

雞肉燉鍋裡，小米飯也作好了，兩個沙肥子酒壺滿滿的裝着白乾在火盆湯着，當屋地熱氣騰騰的。

這時候姜三爺和徐立峰走進來了。

『我給你們後屯各位介紹介紹，此人是徐立峰先生。』姜三爺滿面春風。

『這就是啦！』高大爺

『久仰大名！』唐區長

『新人那去啦！張三哥』

『徐老弟來啦！今天她一看來人就跑到對面屋哭去了，孩子也在那屋呢』

『一輩子當兩回新娘，也是美事。』

徐立峰作了一個鬼臉，別人都苦笑起來，李老板子臉像挨耳光一樣的紅，張三面不改色。

一羣人正扯着熱鬧的時候，二虎一手提一個八仙桌子，一手拿一把筷子走到炕跟前。

『喝酒啦！都請上炕裡』

兩個八仙桌子放在一起人們蜂擁的圍上。

在酒壺和筷子的中央有一個破硯台和一隻禿了尖的水筆。

白乾酒剛喝完了兩壺。

『唐區長！該畫押啦』吳區長：

『是啊！畫完了押，當桌交錢，完了好回去。』

『不要楞了，李老板子入洞房哪！』

唐區長臉色很嚴肅的樣子從兜中拿出那張已經寫好了的賣契，把桌上的東西向旁邊推推便放在中央

『賣身的字樣早就寫好了嗎？』

徐立峰瞪着眼睛瞧着那張紙，想從那裡發現點什麼似的。

『昨天我和高大爺合計寫的，一定沒有錯，都寫妥了，就畫押吧！』吳區長：

『我看看』

『對啦！徐老弟給我看看對不對？』

張三抖足了精神，李老板子仍在旁邊低頭不語。

徐立峯大聲的念着張：

『……劉氏年廿九歲：…身價二百元……』

還未等念完

『我說唐區長，三百元身價，孩子十年代養，李老板子也答應了，誰叫你給寫二百元。』

張三氣的臉色潮白。

『我是化三百塊，錢早就送到高大爺那裡去了』李老板子很驚異的說：

『事情也沒有這樣辦的今天幸虧我姓徐的來看看要不畫了押，這事……。』

『再說孩子十年代養也沒有寫上。』

『叫你們這些人一說，就好像有錯似的，我吳區長也不是說大話，多咎也沒有辦過缺德事，少寫一百怎的？張三你說三百就得給你三百嗎？保紅白媒有白保的嗎？我們後屯來這些人能空手嗎？』

『不白怎的，人家賣老婆的錢你也想化嗎？』

『我們當屯的人誰也不是想鬧幾塊錢，張老三平日處的，他有事我們不能不來，要說辦事還弄，我們可不受。』

『唐區長，李老板子出了三百元，你寫二百元，剩下的一百元給你媽買紙燒嗎？×你奶奶。』

『怎的，二百塊你不幹嗎？不幹不答應我們好啦請神好請，送神你就費點事情吧！』

唐區長冷笑了。

『還他媽送你，都給我滾出去！』

張三呴哮了，這回他的孩子也不哭了，站在堂屋地偷看着。

『說好的，張老三！罵人打你……。』

唐區長把一桌碗筷傢伙拋掉地下去，雞肉湯撒張三一身。

一羣人便亂打起來，張三像不要命似的，地下抗上來回的跑着。

自屋裡打到院中，後屯的人看人少力薄，又在人家的本屯，便都溜跑了。

『雜種們，等着有時候見。』

唐區長走到屯子邊，又大罵一聲。

二屯的幾個爺台，也不再回到張三的屋子去了，一個個鼻青臉腫，各自回家去了。

張三回到打得零落的屋子裡，氣的直咬牙，看着那破了的碗和雞骨頭，想起了今天晚上的大煙份，知道短吳區長的錢又要增加幾十元了。

女人仍在對面屋裡嗐泣着。

五月四日

斷章

蘇丹

一

窗外流着音樂之魅惑的水
晚奏逡巡於藤花的豐疊
對於一個疲靡的旅人
生依舊這般桑綸着倦美

二

有誰歡待過絕望的悒鬱
都祇想尋覓一些跋涉的勇氣
這尋覓呵帶來不幸的悒鬱
辜負了熱情的期冀……

窗

曼沙郎

你不給我長信，」
像失去一面窗，」
黑地
陰鬱地

我坐窗邊
展開你底長信，
窗上有好看地月亮，」

我坐窗邊，
展開你底長信，
窗上有好看地太陽，」

你不給我長信，
我失掉了一面窗，」
窗上沒光明了，

——春

夜語（五）

新革

我的夢

你的夢，就是我的夢。

我們眞的會有有一次相同的夢覺麼？既便那是全然空空的虛構。

熱情的接受與賦出不容我有些許猶豫，就讓在夢里，我們相互把赤誠的心棵捧獻吧！別再懷疑我呵！我爲什麼要抽回我的手，杜絕我生之鼓舞的源泉呢？

我不知道我說怎樣做來酬答你的迢遙的繫念，當我緬懷我的任何的朋友的時候，我常常是耽於遐想到好久，來索求於靈魂的絮語與契合了。

今晚，這裡颳着早春的風砂，不停的搖撼着窗扉，而且是到子夜也沒有停息，給慣會思懷的人以失眠的苦楚了。

我又記憶起一篇可愛的故事里的結句：——只要我活在人間我愛你，因爲你死了，你會把我忘記。

這蘊有多少哀怨的感情呢？愛，就是一灘可憐的淚水麼？我曾爲它哭泣過了。

讓你的夢就是我的夢吧！　四日夜

夜與夢

夢，在一個年青人的生活里，也許是該然的解釋吧！

當我不慣於現實的冷靜的同時，我唯有向夢里追尋，縱令它常給我以醒轉後的淒清不是還存有着青春的誘惑麼？

的的確確，我又曾把夢失落在家鄉的陽上。

記不清年月了。在每個夜里，在每個清晨，我佇立在那修長的陽岸上，聆聽江濤的拜擊一曲像壯和諧的音樂呢，在無限的沉寂的氣氛里徊盪，像是遠遠的，它却在你身邊，像是脆弱的却連續成長長的節奏

我覺觸到那永恒的動力，就在那里，在沒有止息的衝進，向與它以阻障的呼出它的控訴，偉大的呵！我乃不得已於夢之揶揄了。

從那里，我又淡浪到了這兒。

這兒有瑰益的湖水然而它是那麼窒息的一泓死流，我厭棄它我會急促的從那兒跑過。如今，我將失起遺落的夢落麼？

五日

病中之書（下）

楓人

五，給×。

不要太失望了吧！×，我知道你的環境，知道你的一切，但是，努力呀，掙扎呀，環境是限制不了你的呀！你是有着美麗的希望，你的理想又是那麼的高超，有什麼困難呢？努力的幹吧！雖然爸爸的血和爺爺的血是一樣，但可以不再繼存他們的血吧！不要太顧慮了呀，你的前途要緊，×，你究竟等待着什麼呢？

只要堅固了你的意志，確立了你的信仰，那是不會有什麼東西和你爲難。何況你又有着那些幫助你忙的朋友，何況你還有着清澈的腦子，走吧，你那漫漫長路，縱然你是野馬的話，那又有什麼關係，我們是野馬，我們有那野馬似的心，我們更不需要家，那鐵練似的家，我不是說過〃家只是疲乏了暫時休息的地方，而不是永久呆住的地方嗎？〃×，眞你爲什麼還不明白呢？眞奇怪！

我們不需要別人來瞭解我們，我們更不需要人來誇獎我們，他們的誇獎，是在抽取着我們的血液，呵，害怕，只要我們認定了我的路，那麼我們就可以走走，何況我們的眼並不會看錯的，

我又在唱起一支歌，我在利用着空闊的音波去敘送給你，但，也許是路途遙遙而你是不會聽着了的我希望你也和末雨似的在這旅途上行吧！

夜，是多麼的寥呀，我相信，你又在寫你的一切吧，因爲你是愛夜的，同時你又是愛在夜裡工作的好吧，我在祝你多寫。

六，給孩子們！

孩子——我是這樣的病了而且又是這樣的走了，你們是不會想到這些的，因爲你們是孩子，你們的心是紙的。

我很想你們，當我踏上了旅途的時候，我是在那樣的想念着，你們的每一張臉，那圓圓，瘦瘦的，長長的，呵——很多很多，反正我是把你們每一個人都想過了，孩子，我的心是那樣的痛苦，我想哭，但是——周圍又有那些人在注意我。

你們不要忘了我呀，我和你們之間已塡補上一年間歷史的空白，你們應該常常想到，曾經有一位小個子胖胖的老師呀！孩子我是會回來的，縱然那是我的臉會瘦了許多，我的頭髮會變成了白的。但是——我的形狀並不會改變的孩子，那時你們會認得我嗎？四年後，五年後，

——六——

時間是這樣的在進展着孩子，希望你們的腦子也和時間一樣的在進行着，你們的腳也和時間一樣的在前進着，走完那人生的旅途，又要擔心你們的鞋會破的。

太陽的熱不是自私的，它會把你們每個身子都晒得很溫暖的，你們愛太陽嗎？

最後，你們每人都笑一笑吧！那充滿了天眞的微笑。

孩子們再見了，不要忘了你們的先生——那始終是愛穿黑色衣服的先生——

末尾

病中，得到朋友們的來信，那些不同的信，這樣我又在病中答覆了這些不同的信。

領豆油

世音

大清早起，
得到了配油的消息，
趕忙吃了早飯，
套車直奔城裏。
× ×
來到了十字街口，
遠遠的望見了——一羣蠕動
着的頭，
於是我安置了車馬，
提起油瓶，
慌張的向那裡急走。
× ×
我施展開過人的臂力，
擠進了商店的門首，
已經是氣喘汗流，
但是，
怎樣鬆懈——
後面的擁擠，
前面的希冀，
鼓動着我的奔求。
× ×
油畢竟是領到了手，
雖然是還不滿一瓶，
急忙緊了緊腰帶，
掂塞住餓肚皮，
趕動車子，
唱起凱歌，
夕陽追促着歸意！
× ×
但是——
我疇躇了：
用牠做菜？
點燈？
還是擦車軸？
不住暗暗的合計，
一九四一，四，二二。

那……一……天

孟晚

那一天，
你纖纖雙手
擎起玻璃杯，
滿盛玫瑰紅酒，
送到我唇邊——
咽下！
心已醉了，」
意已迷惘，
陶醉的
松江畔夜月下
攜手徘徊石頭上，」
笑語溫存。
啊「那一天
如煙雲般的過去！
——〃——〃——
風微雲輕的傍晚，
佇立門旁，
凝思——
忽然你竟隱現身後，
倫窺此情景，
相偎在幕靄中！
——〃——〃——
汽笛長鳴，
載你歸去，
去竟何急，
一聲珍重，
剎時間鴻飛冥冥，
呆立在驛頭，
再也追不上你！
回憶着以往，
那一天，
才能相聚訴衷腸，
那一天，
才能好夢再圓？
一九四一，五，九，

鐵拳裁制（二）

菊池寬作　魏其英譯

拿提燈的　現在我和矢田部，村田二君說一話，打與不打，並不是現在討論的問題，有那樣行爲的人就得打，這原是本校底內規，現在只不過研究研究打的方式罷了。

某聲音　我們顧各自下手打。

拿提燈的　願意各自下手打的，請舉手看一看……哈，好啦……再有主張由委員下手打的也請舉舉手……還是主張由委員手下打的人數多。可是，願意各自打的有志諸君，當然也可以打一打。到八點就開始，那時再敲鐘傳知。

（拿提燈的人走向對面去以後，集合來的人們也都紛紛散去了。這時很清晰地聽見以前三人底聲音。）

第一聲　矢田部咧，村田咧，這些東西們，總像等候胡言亂語的機會似的，如果有一點什麼事情，你看，他們若不胡言亂語一番，就如同損失了什麼似的，非嘮咕一氣不可。

第二聲　並且無論甚麼時候，都祇是說些司空見慣的事情哪！

第三聲　我尤其最煩惡矢田部那樣基督教徒底臭氣。他們並不是眞正有了感動才說話的。無論何時，無論怎樣，總是廣告着自已有基督教徒的風格。那小子想要幫助吉田，其實並不是爲了吉田而是爲了自已。愛人的都是爲了愛自已，然而還偏矜誇着他在愛人。

第二聲　可是矢田部這人很老實吧？

第三聲　也許是這樣。然而驕矜着自已底老實，或尊敬着他人底老實，這種人是最討厭不過的。所謂老實也者，是像衞自已的一種最好方法是利已的漂亮手段呵！我以爲道德本身就是如此。利已的手段不是再沒有比道德更好的嗎？道德對於個人或者是一種 Virtue，然而在並沒有受着它底恩惠的他人，若還一味地尊敬這個人，可太不値得啦。不老實和不道德的人們之中，反是並沒有把守着自已的直心眼兒的傢伙多。人就沒有比道德家再利已的啦

第二聲　你不是胡發憤慨嗎？行啦，別那麼獨斷了。可敲鐘傳知這事情倒彷彿眞像個熱鬧玩意兒呢！

第三聲　矢田部底軟論，雖然著人煩惡，但贊成毆打的那個小子也是因爲自已想要看看鐵拳裁制的哩！

第一聲　就惟有說顧各自毆打的那個小子讓人摸不着底細。若和吉田眞有私怨，那倘有可說，不然的話，那也不過還是因爲貪着任一人之自由去擺治旁人的快感了。

第三聲　可是主張由委員下手的那些東西們也是冷淡。他們自已不下手是想要看看有趣的熱鬧玩意的啊！

第二聲　那麼誰最光混呢？

第一聲　我想就是臟在屋裏用功的山口最光棍。那小子底利已主義幹得很徹底。自已以外的事他一點也不捉摸，也就因爲絕不侵入他人事情底範圍之內。我想沒有比連旁人底生活也想支配的事情再利已的了。照這來說，山口底利已主義乃是沒有罪的。把自已底生活規範强之於他人，像這類東西是頂利已的，基督教徒啊，勢力家啊，大抵都是如此。

第二聲　總之，可憐的就是吉田嘍！他受着大家夥兒底擺弄，眞好像一大豎貓捉住一隻老鼠，各自按照對於一己最有利那樣想吃牠呢！實際所謂刑罰底本身才是罪惡。

第一聲　尤其死刑更是那樣。人們最恐怖的並不是死底本身，而是對於死的預感，假使一年前就知道了必將被人殺死，你試試看！受不了吧？若和這相比，則被强盜殺死是最痛快的死底方式了。不預期死而得到死，不是再沒有比這更幸福的了嗎？雖然有人同情於遭難而死的人，然而那乃是以生者之心度死者之腹，根本就謬了。

第二聲　那些東西們，雖然老說汚辱學校底名譽，可是大幹着鐵拳制裁在廣播着這件事，是應該比吉田單單上一趟吉原（東京遊廓）的絕對事實還汚辱學校底名譽的吧？

第三聲　可所謂像被絕事實所汚辱了的絕對名譽，這在學校裏是有的吧？一定。

第一聲　那麼，絕對名譽很受了汚辱的啦？可是那樣絕對的事倒不明白起來了。眞是奇怪的 Logic。

第二聲　可是對於上吉原去這事情底本身感起公憤的傢伙是有吧？

第三聲　不，對於自已是被禁止的東西，若讓旁人吃了去，畢竟那是嫉妬的。

第一聲　我想即使感到嫌惡的傢伙，那也是趣味的問題，也許實際並沒有發怒。

第二聲　到底是爲什麼打呢？

第三聲　那還是因爲有內規嘍！

第一聲　像祝賀紀念祭似的，也是年中行事之一哩！

第三聲　可我總不反對，有趣的事，這樣事情不是輕容易看得見呵！

第一聲　可是，我若是吉田就不至於挨打，與其挨打就不如出校。

第二聲　還是挨打便宜呀！

第三聲　呀，敲起來了！鐘！有甚麼好像悲劇的氣氛。

第二聲　甚麼像被壓迫着似的，直打哆嗦。

第三聲　你也是犯了罪的吧？

第二聲　別胡說，我不像你總上酒樓閑扯讓人稱呼 master 去。

（鐘時而響時而不響地，大家都蕭蕭着不安的氣分。三人底聲音也漸漸低落得聽不見了。五六盞提燈又向這方來。提燈之光輝映出被包圍於提燈之中的瘦削而蒼白的面龐。）

拿提燈的　從現在起宣讀決議文……

（決議文）舉世滔滔，流於文弱，染泰西之惡風，拂學生之德義。我校宿寮創立，廿載於茲，素誇豪健之風。今者吉田秀二君，竟潛遊北廓，殊屬有傷大體。我等實不得已乃含淚以斬讒鵠。

（拿提燈的某一人耀武揚威地走來：『委員太田一郎』，一邊說着綁綁地打。『同岡崎仁三郎』，又綁綁地打，隨着打，那瘦削身軀左右幌動起來。約有八九個人都已下手打完，因而鼻孔滴滴地流出鮮血了。接着又走來一個高身而長着鬍鬚的大漢，『是永井，是永井』地喊着。）

大漢　覺醒吧！覺醒吧！

（因爲又被這大漢打了之故，犯人幌幌悠悠要倒下去了。吉田好容易向他站起來。）

吉田　怎麼打我都行，可是諸君底性慾到底是怎樣解決着的呢？這我倒要問一問……。

（『甚麼別大大乎乎的！』隨着這個怒聲被打倒了。頃刻，把吉田背向對面去。這時又聽見以前三人底聲音。）

第二聲　我都沒有忍心看。

第三聲　我也是呢！尤其永井這樣無自覺的小子，說着『覺醒吧』甚麼的眞是滑稽的悲慘。那個話，我想給那小子全盤端回去。那個決議文還轉起來了，『舉世滔滔』倒不錯

第一聲　可是吉田也有點裝場面的氣兒哩！

第二聲　總之是太可憐了。

第三聲　然而最光棍的，或者也許就是吉田吧？

第一聲　然而無論如何是很有趣兒了

（最後三人底聲音漸漸聽不見，四外什麼也看不見，什麼也聽不着了。）

——幕——

四，七，譯自池菊寬戲

萬人油

鹿茸活血濟坤丸

△婦女內用奇藥△一袋保見功效△直接達到病根

婦女奇藥『濟坤丸』因高貴藥料配製効驗準確可靠，以主治各病無一不靈者主治婦女經血寒病赤白帶下腰腿疼痛子宮寒冷久不受孕經期前後不準或月經來時肚腹疼痛月經停閉不行或產後血暈腹內有氣積聚積血塊等凡一切經血病一切產後病均能一袋即奏奇効此藥服後能見腹內積聚病地等源源化下身體不受絲毫痛苦將病化淨即無發此乃根本治法藥力能直接達到病源即年久重病祈安心多服幾袋畢能全愈好後身體復元如多年不生育者請服此藥一二打後血充體壯當保生育一般評男女決不食言●定價一袋一元●半打五元五角●一打拾元大袋二元半打十一元一打廿元

各埠藥房均有代售如直接本號函購藥款先匯如買半打以上者不加郵費郵票代價或代金引換均不郵寄

總發賣奉天大西城門外路北　九州大藥房

紙·文具批發商

合名會社　近澤洋行　M.C.

王子製紙株式會社特約店
滿洲紙工株式會社特約店
國譽紙製品北滿代理店
日本ノート會社北滿代理店
稲井商店北滿代理店
拜羅德萬年筆北滿代理店
關德爾自動鉛筆北滿代理店
三菱鉛筆北滿代理店
ヨトツ鉛筆北滿代理店
王樣臘筆北滿代理店

創立　明治四十二年
滿洲本社　資本金七拾五萬圓

BB

藤本ビルブローカー證券株式會社

資本金壹千萬圓（創立世七年前）
公債股份之買賣資金之介紹
新京大同大街大興大樓三階
新京支店　電②[illegible]番

代理　意匠　商標　發明

奉天代辦處小戶大什字街北三　洋行事務所中小一右

新京實業部商標局囑託　勳六位　景雲章　辯理士　中根齋

新京東五條通三番地　電話三—五七七一番

吉林專刊　閣傳綏
第一二五四號　吉林支社　吉林市商埠地三線路十號　電話三一二八番

建國大學爲參觀水都 組見學團視察發電所 已於十日蒞吉按預定工作

新京建國大學見學團按預定公作一行九十九名、爲參觀水都春日之風景、及發電所、故於日昨午後四四分許抵吉、後分兩部暫時於陽明小學校及第三國高休息、飲後自由解散於市街見學、於六時參觀吉林燐寸株式會社、十一早七時全體乘汽車赴小豐滿參觀偉大之發電所、後乘車至杏花盛開之北山上擧行野餐會、於午後二時許始完畢、由吉林驛前廣場集合下、乘開往新京五時半之列車歸校云、

新市區之行政事宜 全部交接完竣

吉林市公署因市域擴大、新編入市版圖內之行政區舊有機關、如警察、教育煙政、產業、以及街村等自五二市縣長間、行移讓調印後、至五月五日復着手現地事務交接、由現地職員向市署主管官員報告並呈閱所管事務之詳細文書、以關警政率先其他繼之延至本月十二日已全部接收終了、唯三個村政辦事處之人事、尚未配置就緒、據開一般行政均殊良好、僅僅煙政方面因市縣手續之不同、並兼地方遼濶管理上有鞭長莫及之勢所以成績稍次於市方、接收當日即發現人員有不正行爲、故命有自動退職者數名、交待竣事、一切徹底整理中云、

廟會委員會 第一次籌備會

吉林北山廟會委員會、爲討論會期中應當進行之諸項、故定於今日（十三日）午后一時、假市公署會議室、由路委員長招集關係人員約五名出席下、擧開第一次籌備會議、對行事加以考核俾行最後決定、開委員會之經費五日中竟超過千元以上、屆期將展開積極的活躍、以使盛況逾於往年、

春遊勝地多 士女集如雲 決勿攀折花木

披了一件春的美麗衣裳的大吉林、益增天然的誘惑力、不但外來觀光絡繹不絕、本地方的人、更是津津有味、遊興濃稠、每當星期假日、北山及江南兩公園、以及聖母洞龍潭山等水都名勝地、遊人呈異常的奇衆、大有如過江之鯉之勢、杏花蔭下、野餐高歌、桃源境裏、共世外逸曲亦不過如是、但我們須要注重公共場所的秩序那麼最宜不要攀折花木

北山廟會委員會 路市長任委員長 五月二十一起六日間

爲慶祝一年一度之吉林北山廟會、以期隆重盛大、招徠多數遊人、使廿二萬市民能以各盡歡欣起見、故而結成吉林北山廟會委員會、以便愼重籌備會期定由五月廿一起、至廿五之六日間、以符合國策完遂大會使命爲目標、乃將大會職務分担及行事表決如左、

吉林北山廟會委員會、委員長—路之淦（市長）副委員長—貞松恒郎（副市長）顧問—植田省次長—戶倉協和會省本部事務長—袁鐵道局長—〇〇部隊長—日本憲兵隊長—第二軍管區—參謀處長—吉林第二憲兵團長 委員—省公署—市公署—軍管區—協和會市本部—民衆教育館—永吉縣公署—商工公會—鐵道局—警務處—電電會社電業公司—省立吉林醫院—大興公司—郵政局—觀光協會—國際觀光局—記者協會—大同報吉林支社—社會事業協會—滿洲國通信社—第二憲兵團—以上各機關各派一名爲委員、總務系長—森山新良（市行政科長）—下置四部宣傳系長—協和會市區本部員任之、指導系員—四名（由協和會派員擔當、吉林北山廟會之行事、電影會—講演會—依無線電放送宣傳—附帶彩票之花火宣傳—留聲機宣傳—附帶獎品之土產品競賣會—衛生展覽會—施療及施藥—各項國策之大宣傳、（國兵法、吉林市行政區域擴大、禁煙演劇及化裝遊行、儲蓄報國、國防、隣組運動等）—市內日滿商店聯合大減價—滿洲西洋景—以上由各關係機關分別擔當之、同時更由旅館、飲食店、車業、照像業之各組合協力、對爲發揮觀光水都之名譽、對外來三十萬廟會遊人務要親切招待、以增客人愉快、促進地方繁榮而使廟會期中放一異彩、屆期盛況必呈空前也、

德勝船營兩區 擧開提案準備會議

吉林市德勝、船營兩區之協和分會長、茲爲準備向市聯提案、於五月九日午後一時、假北極門分會址、擧開提案準備協議會出席者有協和會吉林市本事務部長牧駿走氏、部員張國樑、及囑託尙傳貴等關係人多名參列之下、盛大擧行、共討議事項不外左列誌之兩要項、直至三時許始行散會、生活必需品配給上、諸般重要問題、市街及各戶之厠所淸掃上衛生問題、

清潔不徹底 定期再度檢查

日前市警務處衛生科與吉林市署保健衛生科協同下、所施行之春季清潔大檢查、其結果一般多數之住戶、尚欠徹底清潔、今兩衛生當局又經研討下、擬定於月之十二日各町復行檢查、並以回覽板傳達於各住戶、凡前次檢查得以紅票者此次應加特別之清潔、而得以白票亦得清掃而共臨街之各戶、門前必須設置水缸、以免去街上之塵土飛揚、屆時如衛犯者至臨檢查時定受嚴重之懲罪云、

促進自肅精神 展開新生運動

吉林鐵道局爲促進三萬五千名局員之自覺、振肅精神、砥勵奉公、完成大陸動脈建設、達到努力報國之標的、乃由前天（十二日）起始、迄至本月廿一日之十日中、亘全管下各綫之驛區人員、一齊擧行生活刷新運動旬間、袁局長以下副局長及各課系長等幹部以身作則、徹底指導進行、以提倡新生活唯一宗旨、全體勿分上下一致勵行、諒於旬末可能獲得顯着效果、運動目標主要如左、

◎自興自戒＝認淸時況、生活須要合理化、剷除不正消耗、嚴禁無益擧動
◎歡喜力行＝要以愉快之精神徹底邁向優先奉公
◎物資活用＝愛惜物資就是報國、雖細瑣微物亦當存心愛惜、善自利用、勿得輕擲浪費、
◎心身鍛鍊＝集團行事外、並要自發的活躍以行鍛鍊
◎隣組强化＝鞏固團結、發揚友愛、而强化鐵道隣組的組織、以使公私美滿、職能向上

市署定於六月初旬 遷移至新廳舍辦法

邁向百萬人口大工業都市建設濶步之吉林市、其施政中樞市公署、現址狹隘、執務不便、因是已採妥新開門外原領事館大樓（現爲日本女高佔用）爲新廳舍、此問題卒由醞釀達到實現程度、茲伴隨治外法權之撤廢、友邦遂取消駐吉領事館、迄今星霜四易、該宏壯之建築竟被日本女高充作臨時校舍、刻因女高在巴虎門外新建校舍業已竣工、本月二十五日即可遷移、該校搬完

—廳舍、按另行分配再行佈置、總須一週間即六月十日頃方能整理就緒、再加以警務處兩相媲美眞是偉大已極、名實俱備大吉林市公署之新廳舍、果付市民期待至是遂乃實現、

風高氣燥 宜注意防火

近來本市氣温雖然漸漸增高、但狂風時而頻起不息、並兼本市市民、例習利用枝柴、偶一不愼最易起火、一經失火、風火難以施救、遭者不但家人受驚、而損失尤不可數計也、極希市民於此風高氣燥之斯時、特別注意防火、首應謹愼小心、對於火燃燒畢、使盡滅之、猶以吸煙之市民、街頭擲煙頭、共集場所隨意拋棄火柴者、更當自肅自勉却方是云、

小綹又行猖獗 竊去錢物約六百元

吉林市糧米行街華一西藥商行、於日前夜半二時許有小綹將其胡同之後門鐵鎖扭壞、房門撥開、溜入屋內、乘人熟睡之際、又將錢匣弄開、竊去國幣四百餘元、各種鋼錢七十餘種、印花十幾元、存之建國飛鳳型之紀念郵票三元多、膠皮靴子兩隻（都是左足用）、瑞士古型懷表一隻、鋼手表一隻、錢物一併總算值價六百餘元翌日發覺後、即行報告當管警察官吏派出所、由所轉報司法科、於四月三十日午後二時許、華一西藥商行華某、拾得竊盜遺失物害力用背袋鐵勾一個、撥門內鐵灣尖錐一把、小刀一把、共三件、即行送交司法科鑑別、予以查緝竊者云、

自肅自戒精神 尙未澈底作到

茲當時局之非常、爲促市民須自肅自戒、故於每日午后五時以前、各娛樂場不許飲酒、而有少數之飲食店、不遵命令、不守時刻常以和私人之友誼私自販賣、另備暗室於他處生之客人均不知曉、甚爲嚴密、望有司當局、應加以詳調云、

恒泰泉燒鍋大火災 隣壁教師捨身赴救

於十一時午前十時許、市內西關迎恩街恒泰泉燒鍋發生火警、該時因風勢稍强、故其火勢延燒速度異常急快、左隣迎恩街小學校之教師等數名、見其火勢甚巨、故皆捨身而前從救火、經半小後火始滅後該燒鍋之櫃夥等均感恩不盡、深深致謝、其起火之原因正於調查中云、

改良弔金龜 夫妻虐待小叔

隋受新（假名）、年二十七歲、現居北大街錫家胡同五號、素以拉洋車爲生、於數年前曾娶一妻、夫婦之感情尙稱合美、伊父於某處做苦力、並携帶其九歲之次子同受苦痛、兩個人之環境特別困難、故去冬、將其次子送至長子家中、自己好至他處營商、隋某夫婦見伊父將其弟送來、打心裡是不願意留、而又因處有父子之情面、只得勉强留下、自從伊父去後、這兩口子總覺得多了一塊病、遂生了歹念、對其弟時常斷食晚間睡覺不給被褥、並時常加以打罵、九歲許的小孩子、糟受了此種虐待、瘦得如同乾柴一般、遂於月前病倒於炕上、又人面獸心的隋某夫婦、並不在乎、仍時常斷食、打罵而更加倍、於日前一個僅九歲之小生命、受盡虐待之下斷氣而身亡、其左右之隣人、均無不爲之痛惜、當死後之第二天晚上、也不知至派出所起沒起發引證、兩口子把死人裝入麻袋內偷偷的擡出去、喂狗掩埋倚不可而知云、

有女戀情郎 老父嫌貧作梗

劉達利（假姓名）年紀不到三十歲、原籍是永吉縣人、自幼父亡、家貧如洗、嗣後劉某年將十五歲的時候、便在市內學飯館的行道、練會了跑堂、接着滿徒後、也曾在大飯館侍候過濶大爺、但是他可臙當上濶大爺、更臙積下錢、無錢無勢、小伙子又沒有看出是怎樣的發跡、在這時代成家與結婚、當然是個問題、但是老劉偏俱艷福、完活之後、時常要回在江沿住的家裡、探望標望五旬開外的老娘、也許就有人欽佩他的柔順與孝心罷、由於近水樓台天天邂逅所致、竟和另外的一個異姓有染、近來愛的熱度已達沸點、甜甜蜜蜜的行跡、難免被第三者知道、好事多魔更被他父親知道了、拷問親女、坦白的說出兩人有染供之不諱、並且他女兒還闡明本諸愛情專一的神聖道理進行、良心可供裁判、我倆是決定非君不嫁非卿不娶的海誓天盟了、他父親被搶白之下、頑固腦袋怒髮千丈、已竟知道是跟着小劉、聲言要法律解決云、

防止交通事故 擬定注意事項

吉林市警務處保安科、爲避免發生交通事故、曾已總動員出動無燃火之車均詳誌前報、茲次更謀徹底防止起見、對於市內汽車行駛上、如超過二十五邁羅以上之速度、決加嚴重取締、普通以十五邁羅爲最適準本格、並再度於交通要塞馬路口、命由當管警察官指示行事行人、別忘了左側通行、以資確保交通安全、不能發生交通事明以及意外不幸慘事

配給大豆 每人四斤

茲時當初夏、爲滿人各住戶製醬之期、故於近日已開始配給大豆、各糧穀商均行配給、每人約配給四斤、而每戶人數不足四人以上者免除配給、望未領取者速持通帳及名章前往糧穀配給商領取云、

牛馬行一帶 又發現路倒

這些日子、市內總不斷的發現路倒、以牛行一帶爲最多、因該地爲癮君子及乞丐之大宗集散地、春天是陽氣上升、傳染病流行的時候、故他們在此期間內、多半得病而淘汰於人世、於四日午後有河南街之某警官、當巡邏於牛馬行一帶時、發現路倒兩具、一個是在世興當胡同之中間、一個是在三道胡同口、均無人認領、經驗屍後派人抬至北郊公共掩埋云

〃學校簡訊〃

吉林師道學校、爲使今冬之卒業生（本科）徹底明了友邦日本之教育及風情、故已組織赴日見學團一行約百餘名、擬定於六月一日出發、在日見學四星期左右、現正積極準備一切之進行中云、

〃體育消息〃

吉林郵政局排球隊、於近來總未出外比賽、今由其趙甚書君以下各隊員努力練習下、成績頗爲良好故於九日午后五時與吉林東文排球隊作初次之誼比賽、結果吉郵局獲得優勝云、

水滸拾遺 第二十九回

方臘大擧三江匪作困獸鬭　宋江會合兩路兵取金陵城

張靑山著 （2053）

寒梅正色說道，主母准是聽不懂嗎，怕不能不懂吧，春蓮一聽語中帶音，眞是言在意外，更覺着難爲情啦，囁嚅着說呦，這話從何說起呀寒梅笑了笑，叫着大主母，請想，若沒有人認識，兩個賊子怎能知底細，來欺我們呢以此斷定一准是如此，主母的心思、最機警不過，還有個不相信，奴婢的話嗎，春蓮聽了這片言語，暗道好個巧嘴的丫頭，你可眞算能說就結了，正想要設法反駁，苦於一時想不出說的話來，寒梅命劉婆子去厨下燒壺開水來，快去快去，劉婆子應聲出房，向厨下燒水去了，春蓮見屋無有外人，將想要下說詞，探詢探詢口氣，還沒容他開口呢，寒梅冷笑道大主母不用遮掩啦，昨夜來的賊人，已然據實說了實話，是受了尹公子所差，來追我們的性命，他等不忍傷天害理，才要救小桃女子，以及奴婢之命，我見他人不懷好意，所以擡他們的刀，一死而了之，不料碰在墻上昏迷啦，劉婆子喚醒我，已不知小桃女子，與賊人何方逃去，正是一往眞情，大主母可以別瞞着嘍，實對你老說吧，我感老主母托孤之重，大主人臨危的遺言，所以至死不離侯姓，大主母走向何處，奴婢情願跟隨，只要是容我保守節操，其他皆可遵命伺候，就是要我的命，也是甘心情愿的，你對於尹某人，如何，如之何，我們爲奴婢的干涉不着的，主女叫怎樣便怎樣，一些不敢違背的呀，但是稍微妨害我的貞操與淸白那時惟有以頸血濺之，不過是，主母要想想，別對不起侯姓先人吶，再者說，萬萬貫的家財完全作了主母的獨有，好意思的啦，連一個淸白的奴婢，全不給保存下嗎，話我是說明白了，任憑主母開銷於我波，說罷之後跪於就地放聲大哭起來，慌的個春蓮，不知說什麼好啦滿面紅雲陡起，心中難過之極，一時天良發現二目滾滾落下淚來，伸手抱住寒梅哭道妹子呀我眞眞的不是人了哇然爾事已至此，追悔已是無及，請你放心好了我必要遂你夙志，命你守身如玉等候二弟歸來彼時必將家產平分一半，以便你夫妻度日，可也就了我一件心事，倘如說了不算時，叫我必不得善終，這你還不放心嗎，寒梅聽了這番話長吁了一口氣，表唉，大主母既然能有這份，憐孤惜苦的慈悲心，奴婢當然是、感恩不淺嘍，還有一句話說明，請你老人家安心，只要是，有奴婢三寸氣在，管保主母你，愛不丁二爺的言語，共他的不相當，更是決對不能的咧，並非是，他聽我的話，因爲奴婢可以諫阻於他，必須保全門楣不致鬧出笑話來，春蓮連說好好，那不是更好了麼，當時商議妥協，彼此欣然而散，

保肺露 止咳平喘特長如次
一、肺部含蓄之痰必借咳嗽之力以震出之「保肺露」能溶化黏痰頃刻如水毫不費力便可排出咳嗽無由發作自然停止矣
一、氣管因受刺戟發生窒息故有氣促哮喘現象「保肺露」能鎭靜呼吸器官緩解氣管痙攣則呼吸舒暢哮喘平息
一、藥物每多苦辣難聞味者入口爲艱以致延誤過重「保肺露」氣香味甜絕無不良惡味雖婦女小孩及最憝服藥之人皆樂服用
定價二元 一元二
發行所奉天大西邊門外 寶康大藥行

孩童藥片 小兒健胃整腸常備良藥
●主治 傷食吐乳便秘腹痛 疳積嘔瀉下痢青便 驚風咳嗽感冒頭痛 消化不良小兒諸症
製造發賣處 奉天 蔭華大藥房

不用暗室……流行的照像是現代必需之品 カテイカメラ廉價宣傳！

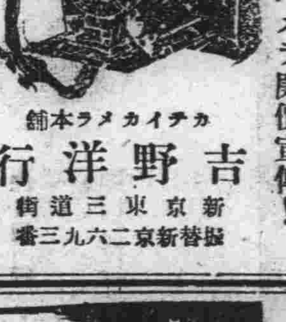

附屬品在內 二寸版圓形四圓五角 三寸版圓形七圓五角 三寸版方形八圓五角 四寸版方形十三元五角（須附來郵票四分）
說明書及價目表函索即寄（料資參角五分）
カテイカメラ本舖 吉野洋行 新京東三道街 振替新京二六九三番

請到 廣東伍伯年神相處
有順必有逆、有起必有落、故俗語所謂「至怕走背運也」、本相士祖傳相命、以鐵嘴鐵筆行於世、不論士農工商、軍政學界凡受環境支配、以及謀作失敗、或有官訟傷財、疾危、驚險、困難、麻煩、徵象者、無不妥爲解釋、或勉以競爭、或阻其妄作、總以能令諸君有所趨向爲宗旨、毋臨渴而掘井、有識之士、宜來來朱柏廬先生有云、盍興乎來、談相二元、卜疑一元、有謠譯、寓頭道溝大和通、長春浴池右隣、亞洲旅社

第一圖
夫婦結婚多年尙未生育未免意向悲觀考慮原因實爲男子虧腎精乏女子經血不調之故後經友人介紹五洲藥房出品補腎片及婦科回春丹二藥購來斯服果有奇効請閱第二圖便明一是也
補腎片
專治男子腎部一切之病功能補腎固精添精益髓鞏固機能如房勞過度陽萎遺精少年早婚陰萎早洩手淫意淫以致精神衰弱精力日疲性交乏力等症服之均奏奇効

第二圖
夫婦在前均各患症以致缺乏子女自經購服二藥之後生一小兒非常快樂可謂榮幸之至矣
婦科回春丹
專治婦女經血不調子宮寒冷經痛經閉赤白帶下腰腿痠軟頭痛眩暈四肢乏疲面黃肌瘦等症服之均奏特効
補腎片 每瓶壹圓 每打拾圓
婦科回春丹 每瓶七角五分 每打七元五角
總發行所 奉天市一德街一段一二九號 五洲大藥房 各埠藥房均售 電話（四）三二七六番

新京影戲院案內

國都
今日放演 藝華公司有聲對白古裝巨片 碧雲宮 主演 李麗 加演新聞 五月十一日起演三天
新片注意演期 明星公司攝製全部有聲對白神怪巨片 濟公活佛 主演 尤光照
下期公演 明星有聲歌唱巨片 海棠紅 主演 白玉霜 王獻齋

大安
今日演只演六天 藝華影片公司出品全部有聲對白新片 啼笑姻緣 主演 李麗華 梅熹 徐琳 全市首演
下期公映 藝華出品有聲對白巨片 三笑 主演 李紅 嚴化

國泰
新片預告 明星公司攝製全部有聲對白神怪特殊新片 濟公活佛 主演 尤光照 五月廿八日演
今日上演 德國有聲對白偵探艷情片 三十九夜 加演 新聞時報 十一日起 演三天

光明
今日換映 新華公司偉大出品有聲對白時裝巨片 情天血淚 主演 袁美雲 金燄 梅熹 李紅 加演 滿映時報
上海新片預告近日映 描金鳳 華成公司最新滑稽古裝對白有聲出品巨片

長春
下期放映 關雲長… 忠義千秋 主演王元龍
端節貢獻 杜十娘 華成公司出品對白古裝巨片 主演 劉瓊 陳燕燕
八日 九日 十日 十一日 十二日 十三日（六天） 重播六集湊成一部
啼笑姻緣 藝華攝製全部對白巨片 主演 梅熹 李麗華 優待券末日有效

新民
（五月十一日）星期日 早場
鏞景山 九歲紅 雲艷卿 步艷秋 綫雪樓 高亞樵 燕雲宵 韓少芳 翡軒
破洪洲 捉放曹 送酒 英雄義 趙五娘 刺巴杰
晚場
筱麗華 步艷秋 九歲紅 孫玉樓 高亞樵 韓少芳 曹義斌 蔡麗娟 張春山
四本 封神榜

大阪商船行輪

●開往門司神戶大阪 午前十一時開
扶桑丸 五月十三日
報國丸 五月十四日
吉林丸 五月十五日
烏拉爾丸 五月十六日
鴨綠丸 五月十八日
烏蘇里丸 五月十九日
黑龍丸 五月二十日
布拉吉諾丸 五月廿一日
熱河丸 五月廿二日
●開往三角、鹿兒島
慶音丸 五月未定日
●開往基隆高雄 每月三回
●開往天津 每月七回
●開往橫濱 每月五回
●開往美國 每月二回
●船票發售滿鐵主要各站 各地日本國際觀光局
▲車船聯絡往復票火車減二成 輪船減一成通用日期限二個月
▲在大連購買神戶門司往復票時 陸路運費減二成通用限三個月
●專辦貨物代辦處 國際運輸
大阪商船株式會社
大連支店（電話二•五六九）
奉天事務所（電話三•四二二）
新京事務所（電話三•三三六）
哈爾濱事務所（電話三•七〇一）

阿波共同行輪

●開往芝罘、威海衛、青島
利通丸 五月十四日
●開往芝罘威海衛仁川
日高丸 五月十五日
●開往天津
長山丸 五月十五日
京津丸 五月十六日
●開往仁川
長山丸 五月廿日
京津丸 五月廿一日
●開往芝罘
第十大共同丸 五月十四日
●開往天津
第三壽丸 五月十六日
●開往鎮南浦
第三壽丸 五月廿一日
本社代辦山東鐵路各種運輸一切事務
大連市山縣通
阿波共同汽船會社
電話二•五〇〇一番

日本郵船行輪

●開往淡堡
松本丸 月未定日

近海郵船行輪

●開往長崎、鹿兒島
淡路丸 月未定日

朝鮮郵船行輪

●開往朝鮮、九州
金剛山丸 月未定日
●前記各船出口日臨時或有變更水路圖誌海圖販賣所大連市山縣通近海郵船、朝鮮郵船代理店
日本郵船 大連出張所
電話二•三七九 二•六三四
專辦貨物代濟處船票代辦處丸二商會 電話二•九六四六
各地之日本國際觀光局

大連汽船行輪

●開往青島、上海
青島丸 月未定日
奉天丸 月未定日
大連丸 月未定日
●開往天津
長平丸 月未定日
北海丸 月未定日
天津丸 月未定日
●開往安東
北康號 月未定日
●開往基隆、高雄
山西丸 月未定日
大連市山縣通
大連汽船株式會社
電話二•七一三一番
中國旅行社 日本國際觀光局

全治皮膚病 天恩水

請看一看！這樣的特色

不淹、不疼、不臭、不汚衣裳，速除癢痛，不使病毒內攻，作用於皮膚深部而去毒，殺滅黴菌，用法簡單，効驗神速，是很合理的良藥

請試一試！左列的疾病！

狗皮癬、陰部癬、脚趾癬、疥癬、濕疹、瘡爛、痱子、瘙癢、白狗癬、粗癬、癜風、大水疱疹、疙瘩、面皰、雀斑、皮脂漏、皮膚粗糙、草木及漆瘡、跳蚤、蚊子、臭虫、虱子、及其他毒虫的螫傷。

身體髮膚受之父母不敢毀傷孝之初也

皮膚的面積一•六平方公尺厚一四公釐實是五尺身體中的最大器官。所以其構造精緻複雜其作用除對付外力之外還調節體溫呼吸空氣排泄廢物等等擔負廣汎重要的任務。

應用天恩水來治皮膚病使機能圓滑是健康之初呢。

天恩水是根據最新學理而作的皮膚病藥其効力卓越用普通的藥不能根治涉及長年的難症若用本藥可發揮強力的消毒殺菌收斂的作用來根絕潛在皮膚深部的黴菌無再發之憂使皮膚美艷光滑。所以若常備之就可維持健康且自己別人都免感不快。

價錢很便宜！ 二角、三角、五角、一元、二元、

各地藥房均出售　小包料國內二拾錢

常見効力藥劣的模造品，購買時須認明是天恩水。

天恩水總發售處

東京藥院本行　日本東京芝區田村町四丁目四番地　電話（芝）一八七四番　郵便振替東京六〇〇〇番

東京藥院分行　日本大阪天王寺區□□町二四番地　電話天王寺三一五五　郵便振替大阪五〇八一八番

求子有方 還春有術

這都是科學可就把這青春不的學說給打倒了

看這雄雞雄馬剔去了他的睾丸其生殖機能立刻消失雄雞的冠亦即萎縮牝的馬把那雄威頓減這就是

割去了他的生殖線　減消了他的生殖活爾蒙

凱韓氏補腎良藥**勃而興**內含有多量生殖活爾蒙所以才能調正強化人的生殖機能增加了男性的活爾蒙

勃而興

有意想不到的　却病這樣快　是活爾蒙的劾力
有意想不到的　顏唐能還少　是活爾蒙的劾力
有意想不到的　服後能立子　是活爾蒙的劾力
有意想不到的　性交生快感　是活爾蒙的劾力

補腎聖藥 勃而興

功用　補腎壯陽　添精益髓　發育生殖　鞏固機能

主治　少年早衰　房勞過度　滑精早洩　陽萎不舉

凡由破身太早　手淫爲害　以致滑精遺精　子嗣缺乏　交換乏味　性慾苦悶　生趣索然　精冷精消　四肢乏力等症　可急服勃而興藥片立能恢復健康　腰酸背痛　添精　誠爲補腎第一仙丹也

價目每瓶大洋一元四角

發行　吉林省河南大街　濱江道外五道街　黑龍江省東大街　泰華西藥商行

胃腸衰弱是百病之母……
……着手調整是健康之路

注意—這裡會告訴您如何去調整

胃爲人體內最主要的消化機關，人所以能活着全仰賴飲食，飲食入了胃，還須有强健的胃去消化，然後由腸去吸收，胃腸若是有了病，就不能進行其工作，消化和吸收不免受有影響，請想一個人吃不下東西，或是吃下東西而膨脹，雖有海味山珍羅列眼前，瞧着不能下咽，這種滋味是如何的難過，再進一步去說非僅不能吃喝，而對於各部輸送營養也受影響了，身體各部既然得不到食物內的營養成分，健康就要受妨碍，體內的抵抗也要低下，身體便逐漸的衰弱下去，這種現象便等於前方作戰的軍隊斷了後援一樣，百病也在此時乘隙而入，這是多麼可怕的一件事情，我們把胃腸病的起因，症狀，療法，述之如後

（一）胃腸病的起因

我國人多半對於自己的身體不加注意保護，就關於平素生活飲食與工作來說吧，飲食每日三餐不知攝取有養分的食物，只知吃飽不餓的主義，食物的冷熱亦不加計較，再有暴飲暴食，這些都是我國人最易犯的毛病，譬如今天作香甜的飯菜就大吃而特吃，明日若是不適口的食物就不願意去吃，工作方面也無規律去作，今天若來高興就廢寢忘食的去幹，明天來懶惰就臥床而不起，像這樣生活下去，除了容易惹起胃腸病之外恐怕也要發生別樣病的危險吧

（二）病狀

症狀就是我們所說的症候，胃腸病的症狀種類繁多，不是我們普通想像的那樣簡單，最常見的如消化不良，食慾不振，飯後膨悶脹飽，身體倦怠，時作噯氣，大便秘結，嘔吐，感覺胃痛，眩暈及頭痛等，由於以上的症狀說來，可知胃腸病是百病之母了，如果我們若是患了這種病，不去治他，或治而不從根本上着手，這是多麼一件遺憾的事情，患胃腸病的諸位如欲走上健康之路，請注意新的療法

（三）療法

患者大多數都忽略治療，到實在不得已的時候，隨意在市上購服一些頂藥，此種辦法不過有效一時，終非常久之計，非從根本上着手不可，用胃腸藥的時候也得詳細選擇，不能盲目去亂用，我們無論何時走到街上，隨時隨地都能看見治胃腸病的招牌，可是其中眞能擔得起治胃腸病的，首推「若素」是當之無愧了，因爲「若素」的製劑與已往的胃腸藥完全不同，不但沒有副作用，又極端合乎生理原理，能調整已衰弱的胃腸，使胃腸轉弱爲强，營養身體的建康，補助消化，規整胃腸吸收作用，賦活體內各部細胞，而且增進胃腸的固有機能，身體各部得一充分的營養，營養既足身體便漸漸的健康起來，「若素」對於胃腸病不但根本剷除，也有大量人體內所需要的營養成分，關於別的病也有治療的藥力，能使兒童發育旺盛，婦人產後身體衰弱，能健康青年人的身體，遲緩老年人的衰頹率，神經衰弱，都有特殊的功效，此外對於肺結核，煙，酒，茶，糖等中毒症也有解除與消滅，自從「若素」問世以來，給患以上各病者的福音非淺，需要健康的人，趕快購服若素吧！

若素價目

錠劑	七日量	五角
	二十五日量	一元六角
	八十三日量	五元
粉末	三十日量	一元六角
	九十日量	四元五角

奉天市信濃町十七號　若素製藥株式會社

若素教育奉公

向全小学校寄贈若素教育掛図

爲促進教育之發展，敝社乃施行向小學校寄贈「若素教育掛圖」，掛圖須以兌換券兌換之，該券即附於若素盒內，希服者得兌換券時贈與小學校，由校方集合六枚，寄至敝社即可兌換掛圖一張，關於詳情另向小學校通知。

健胃腸 去疲勞 增營養

體內維他命B_1缺乏時的初期症狀

胃腸衰弱　營養不良
食慾減退　疲勞倦怠

成人一日間維他命B_1的需要量、本隨體重與儲能的消費量並其他關係而有差異、但普通一日間由食物中攝取一百五十單位（三七五γ）至三百單位（七五〇γ）時、已可維持健康而無障碍。

常人健康維持上所需要的維他命B_1、固可僅由食物的攝取而補充、但在精神或肉體過勞等人、因體內維他命B_1的需要量、恒在常人數倍以上、勢非由維他命B_1劑特別供給不可、否則體內維他命B_1一告缺乏、第一、胃腸的消化機能先受影響、同時食慾減退、常習便秘、其次、抵抗衰弱易罹疾病、頭痛頭重、睡眠不安、疲勞倦怠、能率降低、又如患者爲妊婦之時、且足以誘起妊娠惡阻嘔吐、他如神經痛神經炎等、其原因亦往々在此。

維他命B_1的製劑、今已大有進步、尤如强力米太寶靈片劑、乃高單位維他命B_1的製劑、經諸大醫家臨症實驗的結果、莫不證有强健胃腸、祛除疲勞、增進營養諸種作用、是故對於前述維他命B_1缺乏之時的症狀、確有治療或豫防之劾

適用範圍

胃腸病・食慾不振・營養不良・常習便秘等人
事務繁冗・用腦過度・用力過度・疲勞倦怠等人
病中病後・夏令衰弱・長期旅行・運動選手等人
妊娠嘔吐・妊娠惡阻・產前產後・授乳期之婦人
脚氣病・神經痛・糖尿病等人
發育不良之乳幼小兒等
（詳細仿單函索即寄）

【包裝】100片　300片　各大藥房均有經售

武田

總發行　武田長兵衛商店　日本大阪市東區道修町

滿洲總發行　滿洲武田藥品株式會社　奉天市大和區春日町

41(5)21

高單位維他命B_1劑 强力米太寶靈片（メタボリン）

大同報
第二版
發行人 衣寶田　編輯人 梁世鋒　印刷人 韓紹衡
發行所 新京東大馬路 大同報社
電話（編輯）二—四七二四（營業）二—〇九六 振替口座新京一七
報費 一份五分 一月壹元二角 外埠酌加郵費
廣告價 一行二元

社說
泰越和約之關聯性

夫銅山西崩。則洛鐘東應。天下之勢。起伏消長。錯綜交雜。互爲影響。蓋未有能以獨特之姿。自爲動靜。而與環處之境若人或事。『渺焉無涉者也。自世界大通擴往熙來。紛然錯出。而國際之競爭與關係。乃亦複雜萬端。殆難究詰。求如昔之嚴局固閉與人無患。與世無爭。惟以獨善所圖爲已足。寥乎其不可得也。以斯之故。推而衍之。遂致競爭之輪廓。關聯之界域。與夫對立之姿態。由國與國簡單單位之範圍。一躍進爲洲與洲種與種之擴大抗衡。更進至爲主義與主義國羣與國羣之瀰漫交攻。則今日之局是也。

當今之時。維今之勢。我大亞諸國處境之象。蓋如富家巨室之兄弟異爨。既有年矣。皆各有相與。以謀便其私圖。而於兄弟之利害。則渺不相恤。其相與之人。復挑撥離間於其間。使漸鬩墻之鬩而不惜。已乃因利乘便。務拾餘惠於其後。此兄弟者。仍復懵然罔悟而不悟。惟伯氏之長。目擊神傷。惄焉憂忡。力圖調和教誠之方翼敦輯睦篤實之道。以內致其理。外禦其侮。雖奔走呼號。竭智盡力務納軌物。至乃督厲朴責有不遑辭。則友邦日本所爲大亞團結之正義主張。努力於新秩序之建設。與共榮圈之完成是也。

故自泰越紛爭。訴之干戈以來。即積極斡旋於調停之途。盡萬般之能事。幸得双方憬然於厭戰之感。體認調停交涉之和平理念。遂首訂停戰協定。繼依帝國外交大力斡旋之下。於帝國首都爲樽俎折衝之務。開誠佈公。壇坫雍容。歷九十餘日之外交協商卒得披荊斬棘。約締和平。化干戈爲玉帛。依信義爲櫓盾。悉捐前嫌式敦永好。不惟兩國之休。亦全亞之福也。此鬩墻之變。既泯焉以息則後之戮力同心。互盡兄弟之誼。以完其內安外禦之責者。夫何待言而他之挑撥離間其後者亦可以廢然反矣。於是此伯氏者。對茲南顧之慮。既可廓然釋懷。且足資協力之助。乃得更致其力於他方敵弟之所爲而訓服之。則其爲效必有不難迎双而解者矣且依此宏勛。不惟泰越永免糾紛而已。並此兩國對於友邦日本深情厚意之永切銘感。縱異時芥帶之故。當亦必不煩言而解。而日泰越法之相互關係。亦當永在雍融浹洽之域也必矣。故與此同時。而泰越之經濟協定。於以觀成。而他方德法之和平協定。亦告妥洽。噫。銅山西崩。洛鐘東應。所謂世界新秩序。大亞共榮圈其自此確奠崇基矣。

日軍在廣東省東部展開大包圍殲滅戰
遮斷蔣軍退路潰滅已迫近

【華南〇〇十二日電】南支軍報道部十二日午前十時發表＝華南軍爲期擊滅義者被遮斷香韶公路擬行奪回而進出於廣東省東部之蔣軍、以精銳之兵團及大飛行部隊、經華南海軍之協力、數日來由增城東江及東部沿岸地區各方面、一齊開始行動、空陸呼應、果敢猛進、在東江上流地區將敵退路完全遮斷、其他有力之兵團至十二日已迫近敵軍之牙城惠州、刻正縮小共包圍圈中、

【華南〇〇十二日電】重慶方面因中國海岸全被封鎖、現今乃力謀奪回向海洋之輸血路、最近企圖奪還香韶公路、已向廣東省惠州、東江一帶集結大軍、事前偵知之日軍華南軍精銳部隊、突然開始行動、對該項敵軍開始包圍殲滅戰、日夜繼續猛進、包圍網形漸完成、東江方面之敵軍退路已全被遮斷、

敵大軍之殲滅、不過爲時間問題、此次作戰尤堪注目者、爲投降者之屢出、除本月十日敵第六挺身縱隊長以下正規兵八十三名投降外、到處有脫出陣營向日軍投誠者、重慶末期之形勢、頗呈危險云、

中原會戰達最高潮
到處擊滅敗敵

【〇〇本部十二日電】中原會戰達現在封鎖圈內敵軍殲滅戰之最高潮、十二日晨以來、日軍由中條歷山山系之高峰猛進、茲記其詳況如左

一、對依據垣曲西北方山地之會方鎮之第五集團軍、先將包圍圈向南方壓縮、十一日以來更向外線、開始反轉放射之掃蕩擊滅戰、第五集團軍已行將潰裂動搖、

一、陽城附近地區之劉茂恩軍被日軍巧妙之戰術追逼至中條山系之山頂雖繼續抵抗、但日軍濟源地區攻擊部隊對該方面之裴昌會軍力加插擊旋占領濟源垣曲間之要衝封門溝、又將封門溝垣曲間要地邵源鎮收於掌握之中、劉軍已完全陷於日軍之南北夾攻之中、與其左翼伍庭麟之第十五軍及其西方山西軍系趙世鈴軍之崩壞、一同向邵源鎮方面潰走十一日被日軍追擊、十二日晨日軍冒豪雨隨處展開捕捉殲滅戰趙世鈴軍幾趨潰滅、劉茂恩伍庭麟軍之潰滅亦無非爲時間問題、中原會戰之閉幕行將不遠矣、

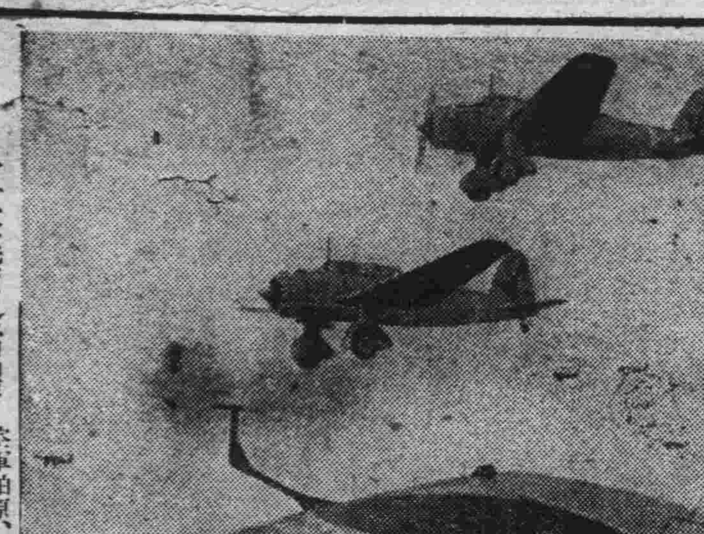

日軍空陸之活躍　空軍柏原、岡村、平松、江口各部隊、於八日午後比翼爆炸濟源附近敵集團(上)在山西戰線猛進擊之安達部隊(下)

沿溪谷猛進擊
覆滅十二軍根據地

【四交河畔奇峯村十二日電】山西南部山岳地帶之新戰場、十一日又降冷雨、由日軍山口、松本、草野、潮、竹田各部隊等電擊的進攻、至十一日沿四交河上流地區之溪谷之第十二師根據地及軍事施設全被覆滅、計有七泉村之第二師司令部、祁家河之東部體育場、軍人俱樂部、兵舍、奇峯村、陳家山任家榕及上唐階之大兵營、又於十二日週黃河溪谷仍急追逃竄無路之敗敵以上被覆滅之地點均爲近代之堅固建築、壁上多有壁畫或字跡甚至廟宇之墻垣上猶大『書蔣委員長是民族的英雄』等文字由此可見中央將兵之迷於抗戰殊屬滑稽可笑、最近似有天然痘患者續出之現象、各處均貼有佈告文、祁家河之村邊、有藥草之人形六個、敵軍以此比擬日本軍、每日以之演練突擊、渠料日軍進攻甫一日即潰走、連日日軍克服中條山脈之一切惡條件、勇猛奮戰、當爲吾人讚嘆不置者云、

蔣共關係愈益惡化
抗戰陣營日趨分裂

【南京十二日電】以新四軍事件爲契機而被襲於江南統一戰線分裂之危機之蔣共關係、以美國側之牽制情勢而稍傾向於緩和、惟最近重慶政情之重大變化、累加其抗戰困難性、同時抗日陣營之分裂、已暴露其國民黨內部必然之分解、

一、國民黨內之反共、聯蘇兩派之相尅、以日蘇中立條約之成立而益彰、其於外交政策問題、亦惹起親英美、親德蘇、中立等派之對立、故由複雜錯綜之關係、而徐徐展開猛烈之戰鬥

一、國社黨、國家主義青年黨、救國聯合會派、民族解放同盟等第三勢力之動向、頗呈與蔣共對立之形勢、故於三月所開第二期參政會上、曾以要求法發佈期之確定、憲法草案之修正、各黨派代表所成之人材登用、政府之改組等爲結束矣如此要求受彈壓時、則將速其離反重慶政權之傾向而動員第三勢力、故國民黨專政反對運動頗呈潛行展開之實狀此等運動之抬頭、係示咬國民黨地位之動搖與急行各種社會層之新階級勢力之交替編成、故蔣共相剋於此歷史的轉換期、將露其力求社會運動之主權之野心耳、

尤以欲依美國援助而持久其抗戰之重慶側、內部的矛盾於堅持根本、不能相容主義主張之中國共產黨故國際情勢之變化與抗我階段之進展、爲爭鬪統一而有展開內戰之抗戰傾向、故重慶內外政狀之不安動搖、抗戰陣營之分裂實面於由抗戰而內戰之重大轉換期而釀成非常事態

中央軍十二師
逃亡者迭出

【四黃河畔奇峰村十二日電】日軍山田部隊於十日占領之中央軍第三軍第十二師大兵營、嚴然誇示其威容、在四黃河溪谷之奇峰村、曾發見機關槍隊二連之逃兵存根簿、據該人所稱、下士官兵之逃亡者爲數頗多如實可窺悉共釁劉對策之形勢、自去年十一月十八日以謀馬逃亡之王小單居首、有二十五名、於洛陽有四名、在奇峰村爲九名合計三十八名僅以其中之王志英中士及其他下士三名、以此例視之則中央軍一連兵力之三分之一、僅於一月半間、相繼逃亡、陸續不絕、對於該兵之補充、因二連長上尉陳樹清呈遞呈請書、遂有二十名之新兵入隊、故於上月十二、三兩日、其全部殆皆於河南洛陽伊川所徵募、其中已逃亡三名、故戰意之喪失已暴露無餘云、

克服泥濘道路
節節縮小包圍網

【晉南〇〇十二日電】晉南戰線一帶十日以來、河床道氾濫、河水沒膝、道路泥濘、進擊頗爲困難、戰況由十一日至十二日呈白熱化、亘東南北三方面均爲包圍範圍、敵軍惟在西方徘徊退走、日軍精銳反轉急進、大包圍網亦與各殲滅部隊相呼應、以五集團軍爲主力之重慶軍、於蟒山兌山地區、板澗河、清水河四交河、河谿地區或進北灘溫峪村地區均被日軍井關隊擊破、此二日間確明之捕虜達八千、遺棄屍體一萬數千云、

席捲晉南地區

【晉南前線十二日電】由三門村渡河點再反轉西北方十一日朝追逐密把山(夏縣南十八公里)五源村(張店鎮東南十七公里)附近之敵匪而予以殲滅打擊之若松、河野、杉山、高渡等各部隊由該日傍晚、更轉鋒南方、對敗走於望原村(三門村東北八公里)附近之敵軍、予以捕捉潰滅的損害於垣曲西方地區一谷、吉田之兩部隊、對一、三二五高地(垣曲西方廿三公里)遁走中之新編二師、九十四師、八十四師、約三千猛攻、予以徹底的打擊而捕虜一千、繼於同時該地週圍捕虜二千、而黃河地區、久野村部隊、十一日更於四交村附近之河谷、猛擊敗走中之敵軍、

"望國民振起建國精神
向建國第二階段邁進"
張十週祝委會委員長談話

建國十週年紀念祝典事務局、自從誕生以來、而委員及幹事、業由政府正式任命、現正在積極籌備對於紀念祝典及紀念事業大綱案、經幹事會、常任幹事會及中央委員會、一致通過、今日(十三)公佈(施計劃大綱、已誌本報)、當計劃大綱公佈同時張委員長發表談話如下、

明年適値我國建國滿十週年、慶祝十週年之意義係在明徵滿洲建國之眞義、舉國一體、將建國精神、宣揚於中外、並新禱我國國運隆昌、同時爲結成四千萬國民不屈不撓之決心

我國建國十載以還、端賴盟邦日本之仗義援助、與多數先覺英靈之苦心經營、遂得完成歷史上空前絕後之聖業、國力日益充實、復向確立東亞共榮圈之大使命闊步邁進、惟洞察方今世界情勢、實有益加緊迫之情勢、建設新秩序之運動、亦恒以世界全體爲規模而猛進、際此非常時局、確信凡我國民均應追懷殉國烈士之宏業、振起建國精神、俾使建國十週年爲我國向建國第二階段、從新出發之契機焉、

× × ×

日慶祝我建國十週年
舉開慶委會決定各種行事

【東京十二日電】滿洲國建國以來、明年將臨十周年、滿洲國朝野俱進行準備紀念祭典中、日本爲舉日滿一體之實、十二日午前十時半假帝國旅館舉開慶祝委員會、由宮田光雄氏以下內閣、陸海軍省、文部、拓務、大政翼贊會滿洲國大使館、東京市、東京商工會議所、東亞經濟懇談會、滿洲實業總會滿鐵、日滿中央協會等各委員出席、協議派遣慶祝使、向滿洲派遣建國戰歿者子弟、建國紀念式典開催等行事實施方針並其他事件繼之自正午始由會長東條陸相並松岡外相、橋田文相、秋田拓相、李駐日滿洲國大使、柳川翼贊會副總裁等之各顧問以及關係者出席舉開新役員懇談會、決定慶祝行事如左、午後一時半散會、

一、滿洲建國十年紀念慶祝式典、於三月一日建國紀念日之日全國各地皆舉行祝典、

二、慶祝使節派遣選出足以代表日本朝野之人物充爲慶祝使節、向滿洲派遣、

三、向滿洲國派遣建國戰歿者子弟、爲建國而戰歿者之子弟、(自十五歲至廿歲間之青少年)、由各府縣選出四名左右總計約二百名、利用暑假之期、向滿洲國派遣、視察各地、

四、紀念講演會開催於全國各地開催、藉以助長對滿之認識、

五、紀念出版刊行以建國之由來、理想等爲內容之小說及其他出版物、

六、製作紀念影片、將前項事情使其電影化、

七、建國紀念展覽會開催於全國樞要地開催、

八、懸賞論文募集以大學專門學校學生爲對象募集懸賞論文、

九、製作建國歌製作日滿兩國民愛唱之歌詞歌曲

十、利用新聞雜誌及其他各種團體、助長對滿之認識、

該會於一橋教育會館設置會事務局、擔當今後事業遂行事宜、

未來大西洋戰
握有英國勝敗關健

【倫敦十二日電】巴爾幹之風雲雖告終了、然戰局之擴大、復以近東方面爲中心、而重行展開、蔡奇爾英首相對大西洋之戰爭以爲亦具有共獨特之重要性云、以近東戰局之推移由戰略上言之、共重要性極爲重大、然英國則以爲値大西洋之生命稱不被遮斷、而蘇伊士一帶、雖被攻略戰爭、亦不致失敗、而目下戰爭尚未擴展至此將來大西洋之戰爭、實握有勝敗之關鍵云、

農產物增產蒐貨功勞者
政府決行表彰

本年度農產物增產收貨新方策已由興農部發表、舉我全國官民一致努力農產物增產之實現、依該方策出貨契約、自不待言、出貨契約量之出貨亦率由村屯當事者連帶責任處理之、因此村長屯長之任務甚爲重大、預想屆至出貨期村屯事務必急激繁忙、政府爲酬答其勞績、乃擬對農產物增產蒐貨有功勞之村長及屯長、大體自出貨契約之七月起至翌年出貨完了之四月止、其間除支與相當額出貨津貼外、并對其中特別成績優秀之村屯長由興農部大臣予以表彰并命其赴日本各地農村視察云、

英機炸德各地
英國空軍省發表

【倫敦十二日電】英國空軍十日編成大編隊、強襲德本土及其占領地、十一日英空軍省發表如左、強力之英國爆擊編隊、十日夜、空襲漢堡、對各造船所、工業地帶加以猛爆、各處發生大火災、予以莫大損害、更以其他小編隊轟炸布列門、耶穆迭羅迭爾達木諸港及柏林軍事施設、又攻擊德國海上輸送船、英空軍於該日之攻擊上損失爆擊機七架

德意損失噸數
＝英國政府發表＝

【倫敦十二日電】英國政府四月中發表英商船損失噸數、繼之十日又發表德意側之船舶損失噸數如次過去六週間德意側船舶損失噸數約六十萬噸、自開戰以來迄至現在船舶損失噸數、德國側一百七十五萬六千噸意大利側一百十萬噸、敵側中立國船舶六萬六千噸云、

蘇聯容認伊拉克要求
確立外交關係

【莫斯科十二日電】蘇聯政府十二日經塔斯通信社已允諸伊拉克政府之要求公布樹立外交關係之旨云

【莫斯科十二日電】蘇聯政府於十二日由塔斯通信公表、稱謂已容認伊拉克政府之要請、決與該國間樹立外交關係、伊拉克自開始抗戰以來、既已十二日、伊拉克軍已漸次陷於不利、故蘇聯出以此種措置、頗値注目、塔斯通信發表之內容如次、

伊拉克政府於一九四〇年末通由駐土公使曾數次向蘇聯政府提議、要請樹立蘇聯與伊拉克間之外交關係、伊拉克側希望蘇聯與伊拉克開始國交、又希望蘇聯宣言承認汎阿拉伯之獨立、蘇聯政府對蘇聯與伊拉克間之外交關係、亦持積極的態度、但對於宣言之條件、因未行考慮故未能即時允諾、故將此旨對伊拉克政府回明交涉乃暫告打斷、

一九四一年五月三日伊拉克政府又通由駐土蘇聯大使館、要請蘇聯與伊拉克開始國交、今次並未附帶關於其他阿拉伯諸國之任何條件、現蘇聯政府已收回反對之成命、承諾伊拉克政府要請樹立外交關係之要求云、

德土經濟協定
巴賓大使歸任將具體化

【君士坦丁堡十二日電】據當地德國方面之情報稱此前於柏林、同希特勒總統、李賓特洛夫外長舉行重要會談之巴賓駐土耳共大使、預定十一日由柏林乘飛機飛回君士坦丁堡當此次巴賓大使歸任之際、曾有種種傳說、豫想對於德土新經濟協定事宜德側對土耳共之外交攻勢似將益形趨於具體化云、

英空軍省發表
承認德機爆炸

【倫敦十二日電】十日夜半銀盤似的明月高懸長空德空軍乘此機會、以德機五百臺轟炸倫敦、英倫被害甚大、市內各軍事施設如英國議事堂以及其他市內地方、亘廣汎之範圍、蒙受大損害、死傷者數迄今不明、預料數目必定甚夥、

關此英空軍省公表如一、德空軍於十日夜亘數小時空襲倫敦、於全市各處、加以猛爆出以多數死傷者、蒙英大損害一、倫敦以外各地、亦受德空軍之轟炸、尤其英格蘭東南部及西南部蒙害尤鉅云、

伊拉克陸相
與土要人會談

【安格拉十二日電】目下滯留於土耳其之納及喬開脫伊拉克陸相、十日再與土耳其政界要人會見、舉行種種之懇談、並訪問德黑蘭不可侵條約締約國之阿富汗依蘭兩國駐土耳其大使、舉行協議、會談後該陸相謂、會談之結果極爲滿足云、

伊反擊英軍

【巴格達十二日電】伊拉克軍司令部發表如次、

一、伊軍對依據新耶爾迭巴內要塞之英軍、猛烈砲擊、予該地軍事施設以重大損害、英軍已陷危機、

一、英機械化部隊及空軍歷廿小時間、對爾德巴守備軍加以包圍攻擊、後因伊拉克側到達增援軍、將此反擊擊退云、

德意空軍又炸
蘇彝士運河

【開羅十二日電】英駐屯軍司令部十一日發表、德意空軍於十四日夜、又向蘇彝士運河地帶襲來、實行連續第三日之轟炸云

泰任命國境
調委會委員

【盤谷十二日電】泰國政府爲出席基於東京泰越和平條約所構成之泰越國境調整委員會、已任命、文部次官兼郵電局長柯維托少佐以下九名、爲泰側委員、

監査密山勞務
板桓一行赴密

爲監查密山滴道炭礦之勞務、板桓民生部參事官一行五名、於十二日午後六時五分、由京赴密山云

冠蓋往來

△魏寶鍔(乾安縣專賣局長)十一日下午七時來京

△劉藻夢(景星縣長)十一日下午二時來京(以上皆寓亞洲旅社)

△王有年(扶餘稅捐局長)十二日上午七時離京

△額爾登達賴(巴彥旗公署行政科長)十一日上午九時來京

△關恩廣(桓仁縣公署行政科長)十一日上午九時來京

△王德良(同仁縣公署行政科長)十一日上午九時來京(以上三名寓集賢公寓)

△傅恩魁 十二日上午十時來京

△宋光烈 十二日下午三時來京(以上二名寓越香春)

△溫煥然(撫松縣長)

△任芳春(東豐縣長)

△李儒忱(蛟河縣長)

△王忠義(汪清縣長)以上四名於十一日上午九時、由日觀察歸來新京

失照聲明　鄙有原領名姚旺熟地十垧坐落舒蘭縣三區黃櫟子東西南北均至本界於民國十七年六月十八日領有清字執據第四零二一號一張、又原領名姚福謙熟地三垧五畝坐落舒蘭縣三區黃櫟子東至分水西至甸心南至姚姓北至業主於民國十七年四月二十八日領有清字執據第二九七八號一張以上執據二張均於事變內遭匪患遺失除呈請舒蘭縣公署補發新照外特此聲明作廢　舒蘭 姚富謹啓

失照聲明　啓者敝人有先父徐常增領名大照一張坐落高麗門村張家屯計下則旱田六畝東至濠溝中心流水西至車道南至橫頭地北至河溝中心流水因康德四年八月七日河水暴發將該大照被水冲失除呈請鳳城縣公署補發新照外特此登報聲明作廢　鳳城縣高麗門村張家屯徐翔閣謹啓

失照聲明　五月七日午後一時許在四平街天地照壹張坐落東豐城內中則地三十六畝五分誰拾得請通函下列地址酬洋拾元送到下列地址酬貳拾元但過十日以外概作無效　東豐縣東關李芙蓉

焚戶管聲明　敝人姜興洲有三園戶管一張不詳坐落輝南縣城內四道街路東四至東至姜純萬西至官道南至官道北至萬意堂情因大元元年六月間刀匪進城將房院被匪焚燒所有物品戶管火化一無所存今除呈請縣公署補發新照外登報聲明　姜興洲啓

失收據聲明　敝人安俊於大同二年在輝南中央銀行借得春耕貸款國幣參拾五元該押品地照一張計三五畝之七一八號收據一紙因不愼丟失日後無論落在何人之手概作廢紙特此聲明　安俊啓

大照埋爛聲明　敝人蕭維富領名土地一段大照二張(一)下則十四畝(二)城則十七畝共卅一畝坐落大場園村管界大興屯大芹菜溝四至東至河心西至分水南至李姓北胡姓情因大同元年七月間刀匪變亂將照埋地內秋後把出澀內水滿將照泡爛無形今除呈請輝南縣公署補發新照外登報聲明　蕭維富啓

戶管埋爛聲明　敝人張鴻賓屯基一號計坐落中央村四至東至官西至水壕南至地中則十七畝戶管一張秀崑情因大同元年六月間刀匪變亂將戶管埋於院中土內至秋後十月把出澀內水滿戶管爛損矣今除呈請輝南縣公署補發新戶管外特此登報聲明　張鴻賓啓

地照埋爛聲明　敝人有下則地三畝照一張坐落輝發城村寶玉溝大照號碼輝字一六零號四至東至李姓西至本地南至譚姓北至道情因大同元年六月間刀匪之亂將照埋在房後土內秋後掘出澀中水滿照爛矣今除呈請輝南縣公署補發新照外特登報聲明　業主何景玉啓

失照聲明　敝人錫惠卿領名坐落撫民屯村管界厚德屯大照一張號碼不詳中則四畝東至劉廣恩西至官道南至唐連科北至官道大照一張輝字三二二三號下則二十畝四至本地大照一張輝字五五八號城則九十二畝東至李子東河溝西至崗分水南至唐品珍北至王連桂於大同元年六月間刀匪變亂丟失除呈請輝南縣公署補發新照外此照無論落在何人之手概作廢紙特此登報聲明　聲明人 錫惠卿啓

失照聲明　敝人鄒樹聲領名熟地一段中則五十畝下則五十四畝五分城則五畝照三張計一百九畝五分坐落高集鄉村四至東趙姓西至大道南至周姓北至李趙姓情因大同元年六月間刀匪變亂民將中則五十畝大照一張丟失除呈請輝南縣公署補發新照外不論照落何人手概作無效特此登報聲明　鄒樹聲啓

失戳作廢聲明　啓者敝號收號稱圓形木質圖章一顆上刻(鞍山玉生金)五字日前因不愼遺失此章無論落於何人之手歸爲作廢除另換刻新章外特此登報聲明　鞍山市南五番町二番地 玉生金謹啓

遺失名章　啓者敝人有木質眞字方形名章一枚係欒義五印因老母赴街辦事途中不愼竟將此章遺失因此章關於重要此後無論落於何人之手概不生效除另刻新章啓用外聲明作廢　吉林市西關後新街五號 欒義五啓

新京漢醫學講習會募集學員廣告
宗旨 促成漢醫考試人材補習近代醫學爲宗旨
講習期間 暫定爲日課四個月
報名地點 新京東四道街大同佛教會院內首都漢醫會
報名日期 康德八年五月十三日起至五月廿二日止
報名用帋 請向本會直接索取外埠函索附郵票四分即寄

失戳聲明　啓者敝人上月初旬赴京辦事於乘車時不愼丟失方形化學手戳一枚文曰『張玉春印』嗣後該失戳無論落于何人之手概作無效除另刻新章使用外特此登報聲明　長春縣興隆村朝陽堡屯 張玉春啓

福祉委員制度整備
決向實踐主義邁進
今後將以隣組爲活動基礎

爲謀國民生活安定之福祉委員制度、整備要綱前已由民生部發表、玆更爲本格推進運用合理起見、頃復樹立對策、飭令各省注意以期圓滿、即關於委員之配置、務期參照要扶助者之分布狀態、以資防止流於劃一或徒陷於形式之弊、而委員之銓衡與本制度實績之向上、實有莫大關係、故須愼重舉行之、且對福祉委員事業之熱意、以及實質之活動、猶宜特別注重、應免去一人兼任多數名譽職責之現象、尤當重要者、乃爲委員素質之問題、誠以本制度運用之圓滿與否、首以委員能率之優劣爲轉移、應以完期舉行合同講習會及社會事業施設視察等、訓練委員、以期素質向上、而在可能範圍內、於市街設置專任委員、擔當委員之指導、其次對於資金及其他貸與等、務期敏速辦理、且勿因手續遲滯、而失却保護之時機、而對貸付資金一項、尤宜注意、萬勿因徒顧不能收回之危險、以致運用範圍受有極度之制限、再者委員會爲名譽職從事奉公活動、其所用之經費宜注意勿使委員自身擔負、務於市街預算中決定該項經費、最後關於委員實施之調查、及要扶助者之發現等、以國民隣保組織爲基礎、方能得以徹底、故須規定委員向關係組長例會出席、常務委員向關係班長例會出席、同時班長組長、亦與關係福祉委員始終連絡、更使委員常向區長分區長報告以使明瞭區下活動之狀況云、

昂揚軍人後援思想
展開槍後國民運動
舉辦「軍事援護强調週間」

伴隨國防國家之建設、軍事援護法之實施、至爲重要、是以當我滿洲國、國兵法實行、其第一次徵募合格壯丁入營之六月一日、爲期已近、國兵法中央事務局、爲使彼等入營無後顧之憂、擬於全國各省市實施「軍事援護强調週間」俾展開槍後之國民運動、昂揚軍人後援思想、時間定於五月二十八日起至六月三日一週間、其實施要項、玆誌如左、

一、軍人援護精神之昂揚
1、訓話、政府民間各機於本週間中關於軍人援護之訓話
2、講演、映畫會之舉開於各主要都市、
3、放送、講演等以無線電中繼全國、
4、印刷物配佈
二、祈願（祝禱）
除建國忠靈廟春祭全國一齊參拜遙拜外、並於各地神社、寺院、關於前線將兵、及新入營之武運長久祈願
三、傷痍軍人、及軍人遺家族之生活支援徹底
四、對前線將士、傷痍軍人軍人家族之感謝慰安
五、小國民之教化、關於次代國民之中堅、及青少年、對軍人援護精神、敎化徹底、
六、新入營國兵之鼓舞、
依國兵法第一次入營壯丁、全國民舉行歡送鼓舞激勵實施
1、祈願祭
2、壯行會
3、名譽章標授與
4、壯行歌之發表普及等

醫療機械器具
地方配給方針決定

爲確保國內醫療機械器具之必要數量、并圖配給之圓滑及價格之適正、義者民生部公布醫療機械器具統制要綱、此際基於右要綱、決定地方配給之運用方針如左、開五月中即可實施、

△要領
一、一般醫科器械之配給
1、一般醫科器械中央統制組合（以下單稱爲統制組合）之第一部組合員擔當輸入及直接向小賣配給事宜、
2、第一部組合員得以將從來醫藥品小賣業者所辦理一般醫科器械（特別指定小物）卸賣與醫藥品小賣組合會員
二、齒科器械（含齒科材料）之配給
1、齒科器械由統制組合第二部組合員擔當輸入、並向小賣組合配給之事宜、對大量需要並一定品種器械之需要者得以直接向小賣配給、
2、前項小賣組合由小賣業者組織之、
三、保健衛生材料之配給
1、保健衛生材料由統制組合第三部組合員擔當輸入並向醫藥品小賣組合配給事宜、
2、小賣配給由醫藥品小賣組合擔當之、

新京商工公會 防諜週間 由十二日開始

新京商工公會、爲期事務局員對防諜及謀略防止之觀念深刻認識、事務所內自體防諜及謀略防止等關係施設再檢討、以期防諜工作之完璧、特由十二日起亘一週間、實施防諜週間、開始之當日上午十時、由該會河合總務科長招集全體職員於該會大講堂、行防諜及謀略防止關係講話、同日開始向全會職員募集每名二句防諜標語、并實行防諜施設整備各科自體防諜施設及書類整理、最末日實施防諜施設整備狀況點檢、點檢終了後實行非常時訓練、防諜週間事務實施終了後由常務理事講評、以作將來各自改善之資料云、

首都黃龍分會 舉開運動會

爲徹底實踐隣組活動之首都協和會黃龍分會、於十一日午前九時假滿映敷地內運動會場、舉開隣組運動大會、首行入場式等行事後、於九時半即正式開始運動、有障碍物、借物等各種競賽項目、迄午後三時圓滿散會云、

市公署昨招開 管煙所長會議

市署禁煙科於十二日午後一時、假市署大講堂、召集全市廿七處管煙所長、關於今後禁煙政策、行種種協議、今後決與道德會理辭總會相連絡、竭力宣傳、以喚起癮者之斷禁云

滿鐵新京支社定期 將開運動大會

滿鐵新京支社、鑑於非常時局下、人的資源之重要、並滿鐵於國策線上所負使命之重大、爲謀所屬社員體位之向上、決定於六月一日午前九時起、於兒玉公園、召集在京全體社員、舉開盛大之社員大運動會、該會出場者、業經決定綠軍爲新京、南新京、東新京等驛、赤軍爲機關區、列車區、檢車區電氣區、工務區、紫軍爲新京支社、新京工事事務所、黃軍爲用度、旅館、病院、組合、及食堂車云

長春縣教育科 特製奉安庫

長春縣公署教育科、爲增進各村學校師生對詔書敬重之心、並謀保護之安全、今特製備鐵詔書奉安庫二十二個、木奉安箱一百個、日內即分發各村中心優級學校及國民學校云

圖協將開商討大會
謀圖書館運營之合理化

滿洲圖書館協會、爲謀管下民衆教育館及圖書館之健全發展、徹底普及起見、決定於六月五六兩日均於午前九時假奉天省公署禮堂、召集管下民衆教育館員、圖書館員並其他關係機關多數、舉開第一回總會並圖書館大會、對圖書館諸運營之重要事項加以商討懇談、該會舉行之序次決定如左

（第一日）
一、會長式辭
一、民生部厚生司長致辭
一、滿鐵代表致辭
一、奉天省民生廳長致辭
一、祝文祝電披露
一、康德七年度決算報告
一、民生部大臣諮問事項
附議
一、會員提出議案審議
一、講演
一、懇談會
（第二日）
一、會員提出議案審議
一、圖書館並民衆教育館運營方針商討

此外於開會當日日本圖書館權威及中國南京、上

本市當選國兵證書
傳達式日內即舉行

第一期光榮當選的國兵、將於六月一日、即分別正式入營、各軍管區兵事處已將國兵證書發給各市縣旗公署、日內即可隆重舉行傳達式、新京市公署國兵民籍股、昨已收到本市當選國兵證書、日內即將舉行傳達授與式云

長春縣今日舉行 國兵證書傳達式

長春縣公署國兵民籍股對縣下各村當選之國兵、定於今日（十三日）午前九時、在縣署講堂隆重舉行軍管區發給之國兵證書傳達式、屆時全縣第一期當

限持有車票者 方賣與寢台票

滿鐵當局鑑于以前無有車票而買寢台票、或在前五六日購買、甚爲混亂、並且時出不便、所以于最近決定改變、持有車票者方賣與寢台票、而只限于在頭兩天購買、但往朝鮮之急行車、仍沿舊規云

爲謀各工廠發達
市經濟科調查經濟現狀

新京特別市公署行政處經濟科、爲謀市內各工場之發達、管理之合法、於本月十二日已函知各工廠限於五月二十日前、將本工廠之經營現狀、一切設備、工人管理、及生產額等詳報云、

北鎭縣行政視察團 一行赴旅大

錦州省北鎭縣公署、爲運營村政向上、特組織行政視察團、由該縣閭陽驛村長（張玉崑）率領十九名團員、及輔導者張玉情（行政股長）外二名、十二日上午八時抵京、定於今日（十三）午前九時訪問國務院、及其他各機關然後於當日夜由京赴連、十四日在大連先參拜神社然後見學市內各處、於十六日去旅順視察日俄戰跡十七日特去旅順管內營城子會事務所訪問、以資有所借鏡、十八日夜由連就歸同之途云

哈中南滿旅行團 今日抵京

哈爾濱中學校爲使學生廣其見聞、由八十四名組成一個南滿修學旅行團、先赴旅大由松島氏率領、而于十三日午後四時四十分抵京、往各處見學、而于十四日午後一時返哈云、

電電當局極努力 提高放送員素質

大陸建設之聲的異實戰士、上月十日新入滿洲電電放送部的日系放送者講習生十二名、繼續對學科的、實地的、或對精神鍊陶的日夜猛練習、向未來各放送者的途上精進、七日午後一時全員立於新京中央放送局的徽章下實演「新聞及明日的番組」的放送節目、金澤事業課長武本中央放送局副局長等爲審查員試聽、然不拘不足一個月之練習、對此驚人的前進狀態不得不使審查員爲之驚嘆、將于本月中旬配屬、在全滿各地放送局、可以開始對聽取者放送、更在電電今秋再從日本內地募集多數放送員以期打開、放送員缺乏之局面、和此同時滿洲的放送、也有使解消放送器較之日本不好的所謂無線不安的非難的意向元來和建國同時所開始的滿洲的無線電放送、爲忙於建設復建設的擴充、在量的可驚的發展的反面在質的方面有不能謂爲十分之憾、以明年放送開始十週年爲期聽取者也將近五十萬突破點上在殺見事先整備日、從量向質的聲浪昂高特別對於和聽取者有很深關係的放送員的養成、是必須更爲努力的考慮在同社幹部間也正在抬頭、對此放送員無論何時都能稱爲銓衡的放送員的苦惱、知能收集的日本不同、在滿洲國、從人的資源關係所謂放送員而實際當放送器的人、入社後漸漸二、三年能十分練達時、離開徽章才能從事學藝、報道等的事務的狀態也是一個原因無論怎樣都是三十歲、以下的青年、在此對於名放送員之輩出到底不能希望的所謂在第一期建設時代是沒法解決的事、在電電今後對放送員也依勤務年限施以相當待遇、使從事長年勤務、使對於內也不敢的各放送員發出的氣運也漸趨濃厚將來課長或副參事的職位也使由放送員裡產生放送事業的技術也可以期待其蒸蒸的向上云

娛樂場所門前 丟車時有所聞

時時防賊、夜夜防火、不可須與離之、最近市內各遊戲場所、及戲院、電影院之門前時有丟失自行車者、去警報告失盜者、日有所聞、究其原因、殆皆不注意、有以致之也、今後凡欲到娛樂場所找興趣者、切記不要將車置放娛樂場所門前娛樂場主人既不負管理之責、今後亦不要騎在到電影院去、最好勵行徒步、如相隔電影太遠、乾脆就不去、即不能有盜難之危險、在此非常時局下自肅自戒聲中、並可節約、不必去消毫、亦無須受引誘之廣告所迷惑可也、果能如此、兩無所失、何樂而不爲、

總理大臣身先示範
繳納手槍與警察署
市民等亦多紛紛繳納

民國紀元、建國以前、軍閥跋扈、惟顧個人之地盤、弗顧民生之治危、同室操戈、五相爭鬪、於是勝者即爲王侯、而敗者即爲成賊盜、盤踞一處、擾亂地方、此時友邦皇軍、鑑於時勢危亂可哀、乃仗義興起仁義之師、萬里奔走、連年暴露沙漠、長牧河氷夜渡、地濶天長、卒將知歸路、寄身鋒刃、不此跋扈之軍閥、一致蕩平迄今百姓、得以安居樂業莫不口碑載道、謳歌四野國內兵革既不動、人民亦無觸犯刑律者、囹圄殆皆空虛、亦沒有盜賊訟獄者似此王道樂土、夜不閉戶路不拾遺、共名譽之美、垂於無窮、顯現海內治安之明期、乃由政府倡導回收民間喪所有衞護治安之槍械、此時不適於用、盡量收回、豈但不罰、且又受表賞、登高一呼、衆山響應、全國各處紛紛繳回槍械與彈藥者、屢有所聞於日昨（十二）午前十時、本市四道街警察署、亦收到槍械及子彈與砲彈者共有七八件之多、更有自强街國務總理大臣張景惠寓邸、獻出頭號匣槍一枝（五三三五一〇號與三〇四二一〇號）還有小手槍一枝（三九九五〇號）並子彈二十粒、另外還有獻槍者玆誌住址姓氏如左、

（一）現在四道街警察署對過永吉田夫將其無許可之匣手槍一枝（一二四二五號）自動獻出

（二）市內豐樂胡同一〇七號、小方一郞氏、於十二日午前八時、把其手槍（一八九九七九號）連同子彈十粒、一併獻

國都鞋類不正販賣
首警決取嚴罰主義

我國爲達成高度國防國家安定人民生計、經濟部于去歲九月曾以部令公佈物資物價統制法、依該法令中第十二條之規定對奢侈品及一切加工製造品物之價格亦行加以限制自該法令實施後、製造並販賣業者能體諒政府施政之眞義統制經濟之本旨對其加工物價格之規定上自肅自戒、協力於國家者固屬不鮮、而一般無知之奸商陰奉陽違、力圖肥己者已不在少、此中如一般人民必需之鞋類、如依公定價格、皮鞋長雨者不得過百圓短雨者不得過十五圓其他布鞋均不得過五十圓以上而國都業者間、竟有祗圖暴利不顧國法之輩、對其販賣價格亂自訂定、首警經濟保安科當局雖時時加以嚴重監督、但仍有私自違反者今經濟保安科處及無知奸商觸犯國法陷於危途奸爲期速促其自動反省、於八日曾假新京商工公會會議室、由首警經濟保安科長及關係官等出席、召集市內業者百廿餘號舉開座談會、由經濟保安科長說明物價統制法令之趣旨後、並由關係官闡明今後警廳所取之方針、希望業者有所覺悟、各按公定價格販賣、否則決取重懲不貸主義、

當局實施防疫注射
市民亟應服從指導

勿臨渴而掘井、宜未雨而綢繆、去年冬首都不幸、曾一度發生百斯篤、雖經政府當局、不眠不休之努力、加以撲滅、未致燎原、然政府爲此、所消耗之款項、已達相當數目、玆者夏日期臨、正是百病易生諸疫興患之時、當局因基於去年之百斯篤之經驗、所以於入夏之前、於昨前兩日、即開始防疫注射、以期不再踏襲去年故轍孰料一般市民、大多數均以慢不關心之態度處此、甚至有不受警官指導、而畏注射如虎者、殊不知據何心理、以後尙望全市居民須知良藥苦口利於病敬擬的服從警官指導迅速的自動注射、勿負當局愛民之厚意云、

大同公園內 曷來嬰屍

時當暮春、初夏來臨之交替的時期、流行毒菌、最宜蠢動之、斯以當局預防時疫之流行、以期滅絕毒菌之蔓延、於最近施行百斯篤預防注射、不意於日昨午前九時半許、在大同公園內音樂堂內之小坂氏發見該處附近、不知何人遺棄嬰尸一具、此舉當局對之非常注意、俟後如再有此種不道德事件被捉時、決不容赦云

路旁遺棄少年屍體
檢驗並無病菌存在
是誰竟出此不人道行爲

明康路派出所警士李振東、於十一日午後九時半許、於夜間勤務中、在該管內發現有十二三歲之男孩尸體一具、不知係何人將此尸具遺棄道旁、當局非常注重此種不人道之行爲同時亦爲防疫起見、乃由金警尉臨場剖腹檢驗、並無何等之病菌存在云、

興安北省中學 配置教練武官

伴隨國兵法之施行、鑑於實施學校敎練之必要、前已決定之各大學業經開始、今對於國民高等學校等全滿三十二校、亦在配佈武官中、興安北省武官配佈學校如左、

海拉爾第一國民高等學校（蒙系）配佈武官第十軍管區司令部附 陸軍少校 格爾克那木吉勒

海拉爾第二國民高等學校（滿系）配佈武官第十軍管區司令部附 陸軍中尉 林秉謙

老農鏖勇善戰 打退兩名强盜

本市柴戶張屯一號、住有李財年、年屆花甲、而老當益壯、生平務農爲業俱有健康之身體、精神猶鑊鑠、於日前午後十時、臨寢似睡非睡之時、聽見街前有人叫門聲、老農夫不疑有故、乃將門放開、見有兩名强盜、其一年約三十歲左右、身着青短衣其二年約四十許、亦着青短衣、二匪各手持小鋼刀一把、僞裝日本人、口操極笨重之日語、說要錢、橫眉豎目、逼迫老農夫將錢款現出、否則即以亮光閃閃之小鋼刀相向云云老農夫確認爲强盜、乃急中生智、乘其不備之際、操起鐵鍬、掄舞起來、奮勇當前、戰有半小時之久兩匪徒雖年輕力壯、亦非老農夫之對手、把此一對賊運不佳之匪徒、打得落花流水、向該屯東南方之大道、抱頭鼠竄而逃、毫無所得、幸老農夫僥勇善戰、否則即遭不幸亦未可知云、

首都統監部 開訓友會

滿洲靑少年團首都統監部、爲期訓友會員徹底明瞭首都統監部成立趣旨、特於十二日下午三時假該統監部講堂、舉開訓友會、由統監部說明首都統監部成立趣旨、同時對協和會首都靑少年訓練所主任指導員安慶壽氏、榮轉榆樹縣靑少年統監部主事、作送別之懇談會云、

天象

△昨日氣溫 最高 一六度三 最低 一度四
△今日天氣 西南風・晴後陰

護國般若寺將辦水陸道場
祈禱國運隆昌
並追悼殉職軍警忠魂冥福

爲祈禱日滿兩國國運隆昌、與追悼爲滿洲建國聖業、殉殁日滿先軍警忠魂冥福之新京護國般若寺、定於十七日起、至卅一日止、由協和會首都本部、世界紅卍字總會、社會事業協會、佛教、道教、道德、大同佛教各總會等十三團體之後援下、舉辦寃親平等水陸道場、屆時並由該寺澍培方丈以下、僧侶多數出席作連日盛大嚴肅法要、並特定廿一、廿六、廿九三日、由此次出席佛舍利塔建立式之華北靑島來京之倓虛法師舉行說戒云、

改革機構整備內容
推進興亞厚生運動
中央社會事業協會再出發

自去年來即開始進行改組之滿洲國中央社會事業聯合會、過去五日終了財團法人滿洲事業協會的登記、近將斷行改革機構、整備內容以對處現階段的複雜化的社會情勢、而期社會事業新體制之確立、以此爲契機、省機關的機能、應實行强化、與中央同樣、原則的改爲財團法人將社會事業統制機關按行政區劃別設置之、分爲中央省（新京特別市）市縣旗各機關的三階段、中央機關之社聯、統轄省（新京特別市）機關其他二機關使擔當省內及市縣旗內社會事業之指導統制再對於職員、也排除從來的官吏獨占、從協和會及其他關係機關選出其運動方針也不止于從來的救貧事業、更進一步爲徹滿洲厚生運動之一翼、推進社會事業、而積極的協力國策、目前正考慮社會事業職員之養成、日滿華共通社會問題的研究調整、運動資金的造成等、對該協會今後之活動、各方面均有莫大之期待云、

滿洲數學會 張教官有所發表

政府爲振興科學、會創立滿洲數學會、其第一回總會已於九日開始、第二日（十日）遂入於重要發表、日系有旅順工大、哈工大、吉林高師、各位敎授、滿系發表、則有新京留學生預備校敎官張正康氏、登壇發表『關於幾何及代數之語源』詳引日華西歐之實例、向日滿各敎師、作長時之解說、頗多精彩、可見該博、此項發表、實與今後數學研究者得益非淺云、下午三時由直本會長致詞後、圓滿閉幕云、

土建興國隊準備就緒
將舉行結成式

去春創立之滿洲土建協會、爲參加國策遂行之一翼、以振作全會員精神之指導訓練爲目的、決於向支所所在地、結成滿洲土建興國隊、一切準備已在進行、新京支部、定於十五日午後三時在新京忠靈塔齊集、廿歲至卅歲之中堅靑年、舉行嚴肅盛大的結成式云、

三塔牌雪花膏

三塔牌雪花膏、香氣高雅、細膩滋潤、眞爲最新摩登之雪花膏、所配合之藥劑「荷爾蒙」能使身體返老還童、增加皮膚滋養故常用能根本消除斑點粗皺油光點氣等患、洵僅有美之睿靈品也、

各種化粧品優良經濟
奉天 柏內洋行
支店・新京・哈爾濱・牡丹江・吉林

興業儲金
家庭寶庫

滿期所得金額	每月掛金 兩年滿期	三年滿期
壹百圓	四・〇〇	二・六一
貳百圓	八・〇〇	五・二二
參百圓	一二・〇〇	七・八三
五百圓	二〇・〇〇	一三・〇五
壹千圓	四〇・〇〇	二六・一〇
貳千圓	八〇・〇〇	五二・二〇
參千圓	一二〇・〇〇	七八・三〇
五千圓	二〇〇・〇〇	一三〇・五〇
壹萬圓	四〇〇・〇〇	二六一・〇〇

（備有簡章無任歡迎）
滿洲興業銀行

功成銀行
辦理存款放款匯兌及一般銀行業務

國民經濟迅速發展商業交易日益殷繁敝之應一般需勢行伸暢暇求經營對內力精健全以强機誠對外竭盡忠承而昭備責向顧遠近優異愛榮感敎之餘且進且幸今後更進一層之努力用符各方實助之雅望而全服務社會之精神

放款：票據貼現、貨價押滙、票據放款、契約放款、往來透支
存款：定期存款、往來存款、特別存款、通知存款、存款票據、定期積金
匯兌：山東山西、河北上海、以及關內、各大都市、均可通匯

本店 吉林市財神廟胡同 電話二一八九番
支店 新京特別市南大街 電話二一六八三番
支店 哈爾濱道外頭道街 電話四四五番
支店 新京特別市大和通 電話三五〇〇七番
出張所及特約店所在地如左
奉天 綏化 磐石 大連 北京 上海 濟南
四平街 公主嶺 双城 留守營 天津 太原 青島
洮南 寧安 榆樹 昌黎 樂亭 太谷 濰縣

另有業務要覽函索即寄
（電話特號一五〇〇）

パイロット
自來水筆
使用簡單 構造堅實
軟金筆頭更輕爽
絕不會發銹折斷
パイロット獨創合金

朝鮮牛體壯而力大 最適於我滿洲農耕
＝本年度將先輸入二萬頭

朝鮮牛爲滿洲農村所重視之物，無論於農耕上，食用上均爲本地牛所莫能比及，其健壯之軀體與多產性，且適於滿洲氣候，實屬可貴，故興農部當局本年度計畫，擬大事輸入，朝鮮中，而與朝赴方面實行交涉輸入數量，價格等事，今雖尚未決定，蓋鑑於家畜增產計劃上有關係之故，開本年度，特以輸入數量之確保及價格之協定爲重點，並對輸入牛實行嚴重檢疫及增強豫防注射，而團體等輸入關口之檢疫機關，又大約本年度將可輸入二萬頭左右云

滿洲炭素工業準備就緒 下月三日擧開創立總會

伴隨我國飛躍之進展與諸般重工業之鐵工業，電氣，化學工業之勃興而爲共原動力之炭素製品之需要，益形增大，故日滿兩當局有鑑及此，乃以資本金五千五百萬圓進行籌備設立準特殊會社滿洲炭素工業，而共諸般事宜，刻已準備就緒，故茲已豫定於來月三日擧開創立總會，至於該社資本金之千五百萬圓第一回繳納二分之一計日本三百圓，昭和電極五萬，滿洲輕金屬二百五十萬圓，滿洲電化二百五十萬圓云

京商工公會 擧開職員會

新京商工公會，第百四十五回職員會於十二日十二時三十分於該商公會會長室擧開，協議商工業者大運動會擧開之件，報告日本商工會議所理事會狀況之件，日滿實業協會總會狀況報告之件，日本視察團來往關係之件經濟議演會擧開之件，第二回政府對民間業者資欵應答會狀況之件，第二十回全滿商工公會聯會會例會擧開之件，防諜週間實施關係之件，迄至二時餘散會云，

哈市實行票制配給 衞生衣類製品 育兒乳十二種

【哈爾濱十二日電】衞生衣組合，於十日午前十時在哈埠商工公會會議室，由張組合長，中村副組合長以下日滿俄組合員六十名參加，開衞生衣類製品配給協議會，以現行市政十區爲配給單位，按與人口數及配給量之比率，妥爲核定，設販賣區，按配給要領，定自十五日起，哈市採用票制配配，全市一齊開始配給云，育兒用乳與品，因配給窮屈化，哈爾濱市，特實施票配制，以期運營萬全，市經濟科與經濟警察，商工公會，小賣聯盟，百貨店組合並明治，森永，乾卵等關係者，又經協議之結果，已自十二日起，哈爾濱市內，一齊施用票制配給，業已決定，即由小賣聯盟嚴選市長認可之滿俄鮮系四十一處，爲指定店，開始票制配給，力求統制配給完善云，

丙號品統制組合 龍江省支部發會式

【齊齊哈爾十二日電】當局爲謀丙號品之輸入及配給統制需給之調整，配給之圓滑及價格安定，擬設之滿洲丙號品統制組合聯合會哈爾濱地區龍江省支部，已於九日午後一時在齊齊哈爾商工公會，經各業者約廿名及監督官廳方面市指定商工股長，峰村公會常務理事等臨席，壯嚴擧行云

日本近將設立 石炭統制會

【東京十二日電】日本石炭統制會之設置事，鑑於基於改正總動員法之重要產業團體令勵將公布，且因過般鐵鋼統制會之設置，蓋煤業與鐵鋼業，本有重要關聯，故認爲應須設立統制會，以統轄之，此乃緊急要務，諒不久即可設立云，

華北暢銷日本貨 歐美貨日見減退

【天津特訊】津市進口市場近年以受歐戰之威脅，已陷於半停頓局面，僅美洲及友邦日本產品，仍續有進出，其他各地產品，偶有零星運津外，大宗仍乏來源，現時以歐戰更爲擴大，歐洲產品已不能進口，美國產品在華北之銷路又不甚大，並以市價極昂，一般商民俱無力消耗，故共進口數量亦極寥寥，茲僅友邦產品最爲踴躍，進口甚鉅，而銷路亦甚暢，美洲及澳洲所能進口之貨，以麥粉爲最多，共次則爲普通必需品，擧凡一切消耗品及奢侈品，國人俱已屛棄而不用矣，致當金滙市價轉疲之今日歐美產品仍稍落市價者，蓋以現貨缺乏，來源短紺，稍有存底者，俱欲把握最大佳利也，據市場經過與現狀而言，短期中之歐美產品尙足敷用，倘爲時稍長，或將無從供給，但國人之利源將可不致大宗再行外溢

酒は 特撰 樂天

齒科材料會社 將在撫順設立

確保醫藥品並醫療物資萬全之民生部，對積極方策之樹立，行種種之研究，因應首行齒科器材之國內製造及自給自足，近與京都之二大齒科器材會社之松風陶齒製造株式會社，及森田齒科器材製作會社協議之結果，頃三者間之意見，已趨一致，故決由兩社出資於撫順設立滿洲齒科器材株式會社，剏正準備資本金及其他云，

滿日華連絡運輸會議 六月六日在東京開

日本鐵道省主辦之第三回滿日華連絡運輸會議，已訂於六月六日，在東京開會期共計四日，屆時鐵道關係機關，華北交通，鐵道省，朝鮮鐵道當局，滿鐵，臺灣鐵道，華中鐵道，航路關係機關，日本郵船，大阪商船，大連汽船，日本海汽船，東亞海運，航空關係機關，日本航空，中華航空，滿洲航空，共計十四機關之代表，均行參集，提出議題共同審議云，

華北棉花增產計畫 五項實施辦法已決定

【本報訊】華北棉產改進會前日在技術員養成所，擧行理事會，出席者有三原副理事長河北，山東，山西，河南，建設廳長，討論去年度決算，本年度事業計劃，及棉花增產計劃，與獎勵方法，決定施行五項（1）棉花生產，選定四十一個村爲模範村成立合作社鑿井，招聘指導員補助一切（2）模範村中之五村，委託華北交通管理（3）增產獎勵，每年秋季棉花收穫，經收穫品評會審核，收穫多者一等獎金五十元，二等二十元，三等五元，四等三元贈給（4）水利施設普及（5）保定及臨清設立棉工廠云，

中銀賬尾

中銀九日帳尾如左（單位千圓△印減）較上日增

		較上日增
紙幣	△○三、四五七	八金
鑄幣	四七、九九九	
貯金	二△三、四四五	△二、二六八
放欵	△一四、四七一	四、四六

滿洲物價的漲落趨勢 （12）

事變第三年下半期物價動向，

用途別商品的騰貴，事變第三年康德六年上半期的物價，向以生產材做中心的厳行的騰勢，今則移至全面的騰勢，且共騰勢以消費材價格昂貴做中心，逐日累月地激烈，遂使圖內物價情勢，更形加緊起來，但在下半期，由於統制施策的效果，騰勢稍呈鈍化，成爲一進一退的波瀾狀態，在這波瀾期（六年八月—十二月）的物價動向並諸商品的變動，茲就用途別批發物價指數觀之如左，

用途別批發物價指數（大同元年平均基準）

	特產	雜穀	食料品嗜好品	紡織品	五金	建築材料	燈火品及燃料	雜品	總指數
康德四年六月	一九七、六	一三〇、二	一〇九、五	一〇七、七	一三六、五	一一七、〇	九八、八	一〇八、八	一二四、〇
康德六年七月	二九五、六	二〇四、九	一五六、七	一九二、三	一五二、〇	一七九、六	一三〇、六	一〇一、八	一六六、〇
八月	二七〇、七	一九五、五	一五八、七	一九二、三	一五二、〇	一七五、二	一三一、二	一〇九、七	一八五、八
九月	二九九、六	二〇六、九	一六〇、九	一九四、七	一五二、〇	一六七、〇	一三五、〇	一〇〇、四	一八六、八
十月	三〇七、七	二三九、八	一七五、八	一九七、六	一五二、〇	一七四、一	一三八、七	一一〇、七	一九五、二
十一月	二六六、一	二四一、一	一六八、三	一九四、八	一五二、〇	一七一、二	一四〇、一	一一〇、六	一九四、一
十二月	二六六、九	二四九、三	一六八、八	一九五、七	一五二、〇	一七一、一	一五一、七	一四三、六	一九八、二
六年七月對比六年十二月騰落率	(一)九、七％	二、七	一四、一	一、八	—	四、七	一六、二	一〇、六	六、六
四年六月對比六年十二月騰落率	三五、一％	九一、五	六三、三	八一、七	(一)二、八	四六、二	五三、五	三三、九	五九、八

觀右表，總指數每月雖然返復呈着一高一低的浮動，但按大勢上來看，自年初以來便賡續着僧昇的步調，更按諸商品的變動歷程以觀物價變動，除五金保合，建築材料微落外，餘悉趨於疾騰，特產，雜穀的暴漲尤屬顯眼，五金獨始終保持保合狀態者，因共構成品各品目，悉受『日滿商事』的一元的統制，民需方面五金的實際交易價格，則在統制價的數倍或數十倍以上，建築材料的下落，由於制定紅色磚瓦統制價格，市價平疲並因木材採用統制價格價格下落所致，共他食料及嗜好品紡織品，燈火品及燃料等，共漲落都未脫應着季節的關係而一齊高漲起來，

各地商況

金銀

▲金塊（十二日）

倫敦	一六八志〇〇
紐約	三五弗〇〇

▲銀塊（十二日）

倫敦(現)	二三片二分一
同期	二三片二分一
紐約	三四仙四分三
加拿大	—
孟買	—

中央收買產金價格（每公分）三圓八角

匯兌

▲滿洲中央銀行總行▼

▲紐約匯兌（十二日）

倫敦	四弗〇三仙二分一
日本	二三弗四七仙
上海	五弗五八仙
巴黎	—
柏林	四〇仙〇五

▲倫敦匯兌（十二日）

日本	一志二片二分一
紐約	四弗〇三仙二分一
上海	三片三二分一九
巴黎	—

▲上海匯兌（十二日）

倫敦	三片一六分七
紐約	五弗三二分一五

商品

（十二日）

▲大阪棉布▼

	上午收盤	下午收盤
五月	四九八〇	四九九五
六月	五二〇五	五二一〇
七月	五三六〇	五三七〇
八月	五五一〇	五五四〇
九月	五六五五	五六九〇
十月	五七五〇	五七九五
十一月	五八四五	五八九五

▲大阪棉花▼

	上午收盤	下午收盤
五月	七九二五	—

▲橫濱生系▼

	上午收盤	下午收盤
五月	一五四六	一五四三
六月	一五四一	一五三八
七月	一五三八	一五三〇
八月	一五三四	一五二八
九月	一五二九	一五二七
十月	一五三五	一五二七
現貨	—	—

▲神戶生系▼

	上午收盤	下午收盤
五月	一五四五	一五四二
六月	一五四五	一五三四
七月	一五三七	一五三二
八月	一五三五	一五二九
九月	—	一五二八
十月	一五三六	一五二五

股票

（十二日）

▲奉天滿取▼

	開盤	收盤
新車	一一四三	一一四二
大新	—	—
滿業	六三八	—
鐘紡	一五〇〇	一四九七
同新	二一五	—
滿鐵	六九七	六九六
電甲	四一四	四一一
電乙	三八四	三八四

▲大連短期▼（十二日）

	開盤	收盤
五品	—	二六一
大新	五五五	五五五
新東	一一四〇	一一四一
鐘紡	一四九五	一四九八
同新	八五一	八四八
滿業	六三七	六三五
士木	—	—
新豆	—	—

▲大連長期▼

	開盤	收盤
五品	二六四	二六三
先限	二六〇	二六〇

武俠言情 碎珊瑚　106

天籟生著

第十三回　嘔血分釵喜鞠躬盡瘁　接脣撕髮縮密義深情

凛凛逼人，在深深睫毛裡一對驚人魂，碎人膽的烏亮珠子，把玉明望的站起身，也扔掉了面色，身子直朝後退，一噎脖，嘴裡嚼的面包，急切咽不下去，又擲起下顎，將頭左右擺了幾擺，忙靠住牆，沒等還過這口氣，見慕英近前往他身上一按，玉明以爲她是來動手，心裡又一急，索興閉上眼貼牆坐下，等挨個死打，在嗓子眼上噎着的東西，彆的大爽連氣都出不來了，只順眼角流淚和鼻孔也在流着清涕，覺慕英不是在打人，只兩手探進衣裡，揉擦着他的前胸和後背，掌心火熱，頓覺腹內一响，咽喉的食隔竟下去了，玉明才敢睁眼，見慕英蹲在身旁，只拿斜眼瞧他，見玉明一睜眼，她又拗過臉去兩手仍然在揉擦着玉明，玉明才知道他是好意，因道，我不噎的慌啦，慕英縮回手，也沒知聲就上床去了，在被裡等了多時，也沒聽一些動靜一翻身，見玉明仍然貼墻坐在地下，兩手抱着小腿子頭頂在膝蓋上，一動不動，似乎是睡了，不禁心一軟，一酸，一股熱淚早滾腮邊，覺玉明這個人，憨於外而慧於中，實意律人，不欺心用事，好色而不濫，多情而不濫，一種渾厚之氣，無我無人，眞是空前絕後的痴情者，雖挾於聲色，是他的環境所驅，然考察他的心地和志趣，並不是個朽木之材，倘再加以造就，將來實未可限量，惟獨特性人才能作出特殊的事業，唉，我無指望了，既然爲了呂氏姊妹的義氣，我就爲倒底吧，我可也笑，呂慧如 無法管轄他總怕他再流浪去，叫我給她作偵探，作牢籠，她也就好意思把這種責任來加之於我，再說我和玉明只差一歲，又是離 婚的名義夫妻，她也就不怕我們倆發生甚麼關係，於她們愛情上有障礙嗎，她要眞不往這上猜疑，呂慧如還算是有良心，知道我既然成全了她就不能再來破壞她，然而我又有甚麼取意呢莫非等着候補他第三房小老婆，恐怕我有生之一日甯肯我對他鍾情一世，作個獨身者，也決不肯給旁人留下口實，慕英想到這，又不禁長出一口氣，將身坐起，望望玉明，猛然又想起，在錦州汽車裡看見和玉明爭道的青衣少年，又在館子裡 給他還錢，又劫了火車，打死慕傑就跑了，他也跟着跳下去，這個青衣人是不是與他有關係呢，後來我回城，看曼如在病院時的 朱玉，給曼如含到嘴裡的手帕，多半像我的，那又是誰呢，看他的眼神，工夫是在我以上，再有前 些日在工夫市，打玉明那個老頭身旁站的一個大辮子姑娘，雖然撫着咀，將一轉臉，看她的眼睛，有些像朱玉，爲甚麼一見我就跑了呢，再說那個朱玉，面龐多半和麗玉相似，啊慕英想到此，驟然揭開了 一層疑幕，又唉一聲心裡道，我明白了，無怪玉明這樣怕我，我先不要 說破，玉明若以爲我知道了，不急死，也是逃走，唉，他也是左右作人難啊，這事雖然與他朱家無關，與我嫡母無關，然而我也得一方面調查眞相，一方面 得保護我叔叔全家，一方面還得看護這個魔子，不要爲我害了他終身，害了他全家，哎約，我以後的心可怎麼扯呢，於是一個 人愁了半天，然而終覺得玉明這個人，是終身不可棄的精神情侶，看他坐在地下，不時身上一哆嗦，一哆索，是被夜涼所襲擊，他所以不來床上睡，一定怕我是不愛理他，唉，我豈是不愛你，眼看莫有 甚麼結果，倒不如冷淡一些好，可是又誰知我的心難過呢，慕英又思索了多時，手一拍被道，精神安慰一天是一天吧，何必尋一些無味的悲哀呢，玉明，我對於你，是不怕旁 人議論的了說時一掀被下地，輕輕一拍玉明道，哥哥，地下凉，玉明一驚醒來，慕英又道，地下凉，床上睡去吧，玉明一搖頭道，不，你睡去吧，慕英略沉一沉道，再不我也在這陪你坐着睡吧，說時便貼着玉明坐下，玉明一看怔了，忙站起來，只是呆望着慕英，慕英也站起來笑道，你爲甚麼不上床去睡呢，玉明道，只一張床睡不下兩人，況且說時低下頭只望皮鞋的前尖，在地下劃寫着，慕英又笑道，你是多餘我嗎，或者以爲，慕英驟然語塞，回身上床便將被蒙上，玉明站在地下又呆了多時，一甩手道，人同此心，心同此理，又何必作做呢，遂脫了外衣和鞋襪，到床上一掀被，見慕英早在被裡脫了大衣兩手抱膝縮作一團，却一動也不動玉明一看，忙將被放下，心血在一湧一湧，不同睡吧，又已經脫了外衣服，並兼又掀起人家的被，同睡吧，又因慕英業已成人，生理和性的問題，在高中的程度，早懂個爛熟，決非玉芬 和麗玉好說話，可以逼住她的孩氣，這時假使慕英若 有額外的要求我再一時亂了性將來可怎麼處置呢，我又怎對起我的愛妻，況且慕英已是出山之水，再在我身上毀了她的貞操，不但她的芳名掃地，受萬人譏誚，恐怕要有人戳穿了我脊樑骨，駡我十八輩呢，

容貌鮮艷化粧必需 淨面水

酒刺粉刺 面生疙瘡 風癬癢癬 雀斑汗斑 大瓶壹圓 小瓶陸角

外埠不郵 奉天大南城門裡 歐美藥房

吉林五洲福光 新京義和謙耀廷 大連瑞生 江省中西 新安東天慶隆 濱江老福春堂 營口中西 敦化五洲 遼陽鑑泉 後立山東亞醫院 通化積盛和 鞍山同慶增 蓋平咸春堂

養肺金丹

此藥專治男女新久諸般肺病 老年咳嗽青年咳嗽勞傷咳嗽努力咳嗽或新咳久咳干咳痰咳火咳寒咳 肺虛肺熱肺癆肺痿氣虛哮喘痰中帶血大口吐血胸脅疼痛久咳成勞夜不能寐動作無力 心神恍惚日輕夜重飲食無味自汗盜汗午後骨蒸聲音低啞口干喉痛 一經服之功能清痰理氣潤肺止嗽誠養肺止咳之藥也 價目每袋國幣一元二角

強精固本丸

此藥專治諸虛百損五勞七傷一切弱症缺乏之精神清精稀 精關不固陽萎病症老年精衰少年體弱思慮過度記憶退減精神恍惚惡心盜汗頭暈眼花耳鳴耳聾心跳動作氣喘遲無力腰痛腿酸形容枯瘦夜不成眠腎虧濕盛出凉汗凡因腎病及體弱者無論新久一服此藥均能服丹田補腎經添精益髓強壯筋骨扶陽固本之良藥也務希患者買服一試即知所言不虛可誇假目每袋國幣壹圓貳角外埠函購郵費不收如買時可將欵裝於信內即無外錯郵票代價亦可

總發行所奉天小東門裡大街路南 德源堂藥店

各種各品力在庫豊富 買電涼子的 第一電業社

新京益智書店啓事

一、採用編輯

（1）以年未滿廿五歲之師道學校或舊制師範畢業者爲合格

（2）自信能堅忍服務忠實誠懇者

（3）寫親筆履歷書及志願書於四月三十日以前寄到本書店

（4）採用與否及待遇標準以書函通告之

二、徵求店徽

本店創立於茲八年雖稍有貢獻於文化究賴越之是懼際茲八週年特徵求藝術家本下愛之忱賜繪店徽圖案一經採用必酬以相當酬金（通信或面訪逕至新京市北大街益智書店內）

緊要啓事

謹啓者先父孫壽山曾於客秋與才慶豐姚春霖經營三友工廠營業不幸先父本年三月間病故該號營業奈難支持是以經李靄亭調解將先父集之資本九千元正如數退出併每千元領到補助金壹百元此後該號營業無論盈虧以及債權債務等情概與退股人無涉 除有双方五相交換手續外恐未週知特此登報聲明

退股聲明代表人孫啓明 同啓　中證人李靄亭

失照聲明

啓者敝人於民國七年十二月廿七日領舒蘭縣發清字第四七二一號四垧六及第四七二二號四垧執據兩張坐落三區葦子溝旱田兩段於同十年夏因匪遺失除請補照外特此聲明作廢

吉林市康蒜街二十號 張紹績啓

尋人

啓者敝住吉林市西關圶太玫胡同十三號有子石振聲現年十七歲在山河屯子民熙像館學藝於陰曆三月九日無故他往不知去向 杳無音信如有知其下落通 信示知酬國幣二十圓能伴送到家酬幣五十圓旅費另給決不失言特此登報聲明

吉林市西關圶太玫胡同一三 石向陽啓

遺失名章

敝人有木質方形名章一枚文曰劉洗塵印係八分字假於不愼中遺失但此章 除用於不關重要時勢調查之申告及領各項配給物品外向未與人締結契約或 擔保等事今後發現此弊敝人概不負責特此聲明

吉林市柴草市町住戶 劉洗塵啓

大興有獎儲蓄第一回抽籤（五月十日）

當選番號

特獎	壹萬圓	1本	8661
頭獎	貳千圓	6本	3592 5392 9671 5224 7615 12188
二獎	參百圓	6本	1743 8635 9549 2149 9521 11857
三獎	貳百圓	6本	3838 4838 8529 4796 6491 12172
四獎	壹百圓	6本	1214 6180 13116 5285 10610 13311
末獎	拾貳圓	1468本	8字末號番券證
附獎 頭	168400圓	1本	14406
二	25260	1本	3159
三	16840	1本	8949
四	8420	1本	9991

證券發行號數

自一千一號至一萬四千六百八十四號 計一萬三千六百八十四番號

【請注意】

一、獎金由二十一日起支付請於申報處領取爲荷

一、領取獎金之際請攜帶證券與前提出之印鑑爲要

一、中彩者獎金之截至五月末日不領取時即將該欵注於中獎者帳內以充當以後之儲蓄繳納金特新知也

【謝罪】

本業務開始以來竟得到意外好評截至月末僅僅二十三日間獲得前記契約、契約件數已達三萬六千七十一件之多因事務輻輳或有不週之處致使契約者各位蒙受許多不便特此敬謹謝罪

株式會社 大興公司

新京特別市大同大街二〇二號 振替口座 新京一〇九一號 電話 (2) 八一二三·一八〇〇·四一八九·九四番 支店 奉天·錦州·新京·吉林·哈爾濱 營業所 大興當國內各地四百店

胡琴通信教授

遺遺娛樂研究胡琴事業三年有餘學成功的人也非常的多保險學會各界歡迎學琴費用減收半價手續亦簡便只用掛號寄來郵費想學諸君局小匯兌四圓五角正即將「函授胡琴講義」精製一冊一次郵快勿錯過去內容均用新法1、2字母極易明瞭按法研究保管成功有疑問來信即答日期學會爲止樂友們快來學吧！

營業科目 ▲寫眞銅版▼ ▲凸版平版▼ ▲機械商標▼ ▲ネームプレート▼

東大製版所 奉天市 大西區大西門五街一八 電話

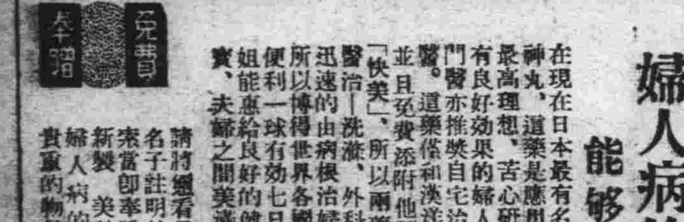

婦人病的家庭名醫 能够活潑健康！

在現在日本最有名的婦人病治療藥爲新製的美神丸，這藥是應用婦人病治療的實地的醫學的最高理想，苦心研究的經果，完成了新發明最有良好效果的婦人病專門藥。既已愈活多人專門醫亦推獎自宅治療，被愛稱爲婦人病家庭名醫。這藥係和漢洋的優効藥配合將近二十種，並且免費添附他類似藥無前例的効力增進劑「快美」，所以兩藥綜合効果，恰如專門醫的醫治—洗滌，外科手術，霍爾蒙注射奏効確實迅速的由病根治婦人病，病狀快緣不逾全愈了所以博得世界各國的婦人們大好評。於自宅內密裡全愈，使用非常便利一球有効七日，對小姐能惠給良好的健康與良緣，對太太可惠與子實，夫婦之間美滿的幸福。

兌贈 奉贈 請特彌看見這個廣告的新聞的名子註明於信片上逕向總舖來索當即奉贈 新製美神丸一星期份 婦人病的自宅全快法 其他貴重的物品不取分文免費送呈

主治効能 白帶下 赤帶下 四肢冷 月經不調 月經痛 不姙 血崩症 內膜炎 健康美 返還年 惠與子寶 其他凡婦人之不幸以運合可給幸福

藥價 三週份一元一角 五週份二元八角 十週份三元五角 發明「快美」免費添附 於各地藥房均有出售

獲痊者最多的婦科聖藥 新製 美神丸

劉雲若君傑作

翠袖黃衫

社會言情小說

全一册定價壹圓

奉天鼓樓北章福記書局發行

全滿市縣旗鎮各藥店均有代售

蕧茸虎骨酒

主治男婦 四肢不仁 筋骨拘攣 中風中痰 左癱石痰 男子腎寒 腎囊濕癢 疝氣頻數 婦女虛寒 赤白帶下 經行腹痛

風寒麻木 腰膝背痛 風濕癱症 口眼歪斜 半身不遂 遺精淋濁 厥陽不興 腹痛泄瀉 經血不調 血積血瘕 久不受孕

定價 壹瓶 叁圓

本舖 大仁 奉天市瀋陽區一德街 大仁堂藥房監製

特許發明局註册 TRADE MARK

認明商標

▲黑鷄白鳳丸每盒二百粒定價伍元▼

▲黑色補丸每盒一百六十粒定價兩元▼

總發行

天津法租界三十號路五十五 韓奇逢藥房

奉天大西邊門外路北 韓奇逢藥房

濱江道外正陽十道街 韓奇逢藥房

黑色補丸

黑鷄白鳳丸

司保明．眼藥

靈藥司保明 能治眼睛

痧眼與瘦眼 火眼或雲朦

雀盲風淚眼 羞光並畏明

一切眼科病 均有治愈功

「全國各大藥房均有代售」

總發賣元

滿洲製藥株式會社

月兎印

壁美

壁美是水性塗料中之王
是裝飾室內的必需品

壁美藉着可愛的春光，應時的登市了

四壁的美觀，是代表主人的意識，
室內的雅潔，是衛生絕對的條件，

各位！您的居室，書齋，客廳，辦公室，是否經過了一冬的煤煙的燻染，使您精神上感受痛苦呢？如果是這樣的時候請您趕緊來利用這：

「春天是塗裝絕好的季節」着手塗裝吧！

壁美是本廠的科學的代表作，凡經用過的人，無一不大加讚賞的，因爲他用法簡便，合於衛生，合於經濟，就是家庭的主婦們也可以自由的塗刷，色的配合種類極多，欲用某種，即請向就近代銷處採購各省市縣街都有本廠的代銷處（樣本函索即寄）

大亞油漆工廠奉天營業所啓

奉天市小西區小西街四段五號

電話（二）一一一七番電略（ダイアペイント）

兜安氏

潤肺藥水

止咳藥片

咳嗽無憂

名貴藥料配製

止咳化痰功效迅速

主治

咳嗽感冒 喉痛聲啞 氣管發炎 肺部疾患

藥房均售

兜安氏西藥公司啟

上海江西路四八九號

BR-CL 926

先看貨＝後給錢

先行寄物覽後送金

（此乃所謂自信不疑人之辦法也）

逕啓者茲當敝行開市五週年紀念及對萬年筆施以公定價格（日本政府）發表紀念之同時爲酬謝平素一般主顧之厚誼特備一萬支萬年筆由敝行負擔運費及稅金並按東京萬年筆之公定價格（日本政府商工省告示第二二八號）出售但因郵政代金引換制度停止以致遠處定購諸感不便故此際對定購者先行寄物經購者詳查認定物品優良後再行寄款茲按此種方法發賣希火速訂購是盼

◆一萬支售罄後絕再不按上記方法出賣

◆定購時節務請將住址姓名商號用楷書記入倘祈蓋印

◆物品觀察後如不滿意希即時返還是要

特等品 四元

一等品 三元五角

二等品 三元

安東市六道溝一區警第一四九號

旭橋局私書函十七號

振替奉天五五九六番

東亞公司

先看貨後給錢

先行寄物觀後送金

（此乃所謂自信不疑人之辦法也）

逕啓者茲當敝行開市五週年紀念及對萬年筆施以公定價格（日本政府）發表紀念之同時爲酬謝平素一般主顧之厚誼特備一萬支萬年筆由敝行負担運費及稅金並按東京萬年筆之公定價格（日本政府商工省告示第二二八號）出售但因郵政代金引換制度停止以致遠處定購諸感不便故此際對定購者先行寄物經購者詳查認定物品優良後再行寄款茲按此種方法發賣希火速訂購是盼

●一萬支售罄後絕再不按上記方法出賣

●定購時節務請將住址姓名商號用楷書記入倘祈蓋印

●物品觀察後不欲定購者希即時返還是要

安東市大和區一番通五丁目

私書函安東局二九番

轉賬號碼奉天四七四八番

萬年筆．眼鏡 時計批發零售

合名會社 歐亞洋行

商工省規格十五號 ビスコロイド四分軸 純イリジューム筆頭 （公）四圓壹角

商工省規格十三號 エボナイド軸金輪 純イリジューム筆頭 （公）四圓

資本金 壹千八百萬圓　公積金 七百壹拾萬圓

株式會社 武田長兵衛商店

製造新藥及各種藥料

西曆一七八三年創業

沿革 本公司初係個人經營之和漢藥舖、由始祖長兵衛公創業於一百五十七年前即西曆一七八三年四月、傳至四世、始由漢藥業而改業西藥、及今五世（即當今社長）、更於一九二五年由個人商店而組成資本金五百參拾萬圓之股份有限公司、此本公司之由來也。及後於一九三一年、一九三四年、一九三五年、一九三七年連續增資四次、業務益見擴大。垂至今日、資本金已達壹千八百萬圓、公積金七百壹拾萬圓、專門經營藥品事業。

總行 地址在日本藥業中心地點之大阪道修町、內有營業人員七百名之譜。

製藥廠 總廠在大阪市東淀川區、分廠在大阪市神崎川、兵庫縣池田及朝鮮仁川、合計廠址面積貳百餘畝、製藥人員貳千八百餘名、製造局方各種藥料特効新藥及工業用化學用藥品。

研究部 本公司之研究部在副社長武田博士統率指導之下、共有醫學博士藥學博士醫學士藥學士理學士等八十餘員、分任各種研究、除發明創製新製劑以外並從事於舊有製劑之改良。

奉天及上海之武田事業 奉天及上海兩處、當初僅各設辦事處一所、今因該兩處之業務特別發達、如下項所記、已將奉天辦事處改組爲滿洲武田藥品股份有限公司、上海辦事處改組爲武田藥品股份有限公司、資本金與總行分離、會計獨立、且各自設藥廠、製造一部分之武田藥品。

國外辦事處 本公司在天津、北京、青島、漢口、廣東、大連、新京、巴塔維亞、盤谷、馬尼剌亦俱有辦事處。

武田直系公司 武田之直系公司、共有左記七處、會計獨立、各公司之地址及資本金如下。

武田化學藥品股份有限公司 資本壹百七拾五萬圓 地址尼崎市高田

武田榮養化學股份有限公司 資本壹百萬圓 地址大阪市東淀川區堀上通

武田白土工業股份有限公司 資本參拾萬圓 地址大阪市東區道修町

知加剛利栽植股份有限公司 資本六拾萬荷蘭盾 地址爪哇

（註）即武田經營之規那農園

滿洲武田藥品股份有限公司 資本參百萬圓 地址奉天市大和區春日町

武田藥品股份有限公司 資本五拾萬圓 地址上海福州路一二五號

武田化成股份有限公司 資本九百萬圓 地址大阪市東區道修町

以上各直系公司之資本金、合計日金壹千五百五拾五萬圓荷蘭金六拾萬盾（一盾現合日金貳圓貳拾餘錢）是故武田系之資力、若連總行及直系公司統共計之、約爲日本金四千壹百九拾萬圓。

武田關聯公司 本公司與神戶衛生實驗所、帝國社臟器藥研究所阪大微生物病研究會、柳澤藥品商會等四公司互相關聯、該四公司之所有出品、統歸本公司一家發售。

武田出品 在一般人所習知者、爲胃病新藥諸餌妙散、淋病內服藥伊斯拉文、補血强壯藥保利他民、理腸消化藥表飛鳴、婦科藥婀闐好萌、男性荷爾萌英男兒萌等劑、此外在醫藥界上之享有盛譽者、尚有維他康復、樂地儂、米太寶鹽、新斯必、撈疾兒巴苦諾恩等壹百數十種。

滿洲武田藥品株式會社